泰東日報

創刊 光緒三十四年十一月三日 明治四十一年十一月三日

發行人柳町鶯一 編輯人趙忠忱 印刷人李福綿
社址 大連市飛彈町六十七番地
電話 編輯局二八五二四 販賣部二八〇九一 廣告部二八〇九二(二八〇九三)

價目
本埠 零售每份五分 每月壹元三角
外埠 每月一元六角五分 半年九元六角 全年十九元 郵費在內 報資先滙
廣告 每行(五號字十三字)一日 刊費壹元二角 指定特別地位加倍 長期另議

祝友邦海軍紀念日

光陰迅速。時序推遷。友邦大日本帝國海軍紀念聖節。又於對華軍事佔領徐州慶賀大捷聲中而來臨矣。今度蓋爲第三十三回紀念。廻憶三十三年前之今日。適當公曆一九〇五年。即日本爲明治三十八年。日俄戰事方酣之際。故東鄉元帥。指揮聯合艦隊。一舉而殲滅俄之東洋艦隊及其波羅的海來援艦隊於日本海。而勝負之局以定。時則五月二十七日午後一時五十五分也。是役也。不僅造成日本歷史之光榮。實東亞安危攸繫。而遠東黃白勢力消長之機也。

自清政失馭。列强東逐。黃髮碧眼之倫。恃其科學一之長。倡爲優勝劣敗之說。恣爲蠶蝕鯨呑之謀。侵我疆域。視我魚肉。其中尤以帝俄之野心爲最大。欺清廷之弱。忌日本之强。於三國藉口干涉遼東事件之後。咄々逼人。攫旅大。迫朝鮮。意不止以滿洲蒙古爲其禁臠。直有囊括全華席捲東亞之慨。苟非扶桑君臣。起而抗之。而挫之。而撻伐而驅除之。則禹稷河山。炎黃裔胄。久淪於腥膻之族矣。尚得有今日乎。東海之永慶安瀾。神州之得免陸沉。吾人仍獲衣斯食斯者。飲水思源胥此一戰之功也。其在日本無論矣。所惠於中國者尤大雖涿鹿之戮蚩尤。未足比其萬一焉。

顧今日中國又何如乎。帝俄既畏日本。而斂其兇鋒。降至赤黨政府。乃肆其陰謀。欲同化全世界人類。陷於唯物桎梏中。受其摧殘。永絕生望。其害甚於洪水猛獸。誠人類之公敵也。而南京政府。乃忘日本之大德。不惜引狼入室。結爲奧援。恃其武器輸助。爲兄弟鬩牆之戰。倒行逆施。迄不自悔。夫中國一國不足惜。所可慮者。赤禍橫流。將危及東亞。而使黃人有亡族滅種之憂。幸而皇軍所向無敵。徐州陷落之後。黨共烏合之抗日陣營。已根本打破。等於死灰無復燃之望。而臨時維新兩政權。正積極準備合流。成一强有力之中央政府。與日滿提携。以同文同種之親爲共存共榮之計。休戚相關。患難相助。將見赤魔遁跡。黃元乂安。而東亞之和平永立矣。然而苟非三十年前一勝之威。定其基楚。則中國早隷於殖民地。豈有今日糾復之機哉。故吾謂是役也。捍衛日本者在此。庇護中國者在此。安定東亞者亦無不在此。障百川而東之。挽狂瀾既倒。厥功顧不偉歟。

雖然。世方多故。時局日艱。今日世界海軍。竟入於無條約時代。英美等資源滿足國家。方在狂奔於建艦競爭。結成人民戰線安全保障。且藉口集体。强與人家國事。使日本海軍。愈感覺其責任之重大。惟有本其「不侵略」「無威脅」之正義與精神。並抱定「百發一中之砲百門。不如百發百中之砲一門」。的過去經驗。發揮忠勇。常保海上威名。而我滿洲國民。亦當急起追隨。努力奮鬪。相期克服時艱。而少慰友邦海軍先賢英靈於地下。其庶乎可也。

爲對處長期戰國際情勢
近衛內閣決斷行大改造
昨午後七時半已舉行親任式

【東京廿六日國通電】對處此次長期、關於內閣之强化、曾假近衛首相之手、愼重考究、惟因首相自身健康之關係及恐內閣改造困難、未能當即實現、但於徐州陷落後之戰局並國際關係、須更有重大的覺悟與遂行强力國策使無遺憾之必要、故近衛首相亦决於此際排除萬難、斷行改造內閣、近衛首相、秘向木戶文相、末次內相等徵求意見後、一舉着手改造、於廿六日午前中、求全閣僚提出辭表後、另行留任並得新任閣僚入閣之承認、當日午后七時半在鳳凰廳、於天皇陛下幸臨之下、已舉行親任式、新閣僚如左、

外務大臣 宇垣一成大將、大藏兼商工大臣 池田成彬、文部大臣 荒木貞夫大將、厚生大臣 木戶幸一侯爵

廣田、賀屋、吉野、三閣僚之辭表、即日照准、依願免官、至於專任商工大臣以鄉誠之助男爵及町田忠治氏等爲有力云

(寫眞)自上起 荒木貞夫、宇垣一成、池田成彬、

日軍到處發揮神勇

【北京二十六日國通電】向徐州西南方面潰退之黨軍、已陷於永城附近日軍包圍網中、兩三日來、因日軍猛攻、一萬殘敗兵、現僅餘數百名、士氣沮喪、戰意已失、又在蘭封附近被日軍擊破之黨軍大部隊、盛向北方考城逃竄、在考城似爲商震軍第七十一軍云、

【濟南廿六日國通電】蘭封攻略部隊由南方同西方復向北方移轉、佔領陳留口之渡口、開封前面之黨軍、爲防禦開封鄭州、試行必死的抵抗、有機械化部隊戰車、裝甲車之中央軍精銳、加以傍系軍雜軍、因恃其衆、對日軍施行反抗或包圍、但均被擊破、日軍到處、發揮三頭六臂之勇猛、刻正在着々擴張戰果中、黨軍完全被攪亂、漸趨於潰滅、日軍〇〇部隊之一部、在蘭封西方三十羅啓之西白砦（隴海線北側）附近、歷廿一、二日、對退却之八十七、三十四、二十師約六千之部軍激戰之後、黨軍遺棄死体達千二百具、已潰走、一方再在曲興集遮斷道路及鐵路之日軍部隊、與持有戰車、迫擊砲之六十七（中央直系）、百三十八師（四川軍）之約二千黨軍交戰、已將該等擊破、黨軍遺棄屍体達五百餘具

勸告敗兵投降

【〇〇廿六日國通電】在蘭封城並隴海線附近構築堅壘之蔣直系軍、亦遭遇日軍之猛擊而潰滅、敗殘兵有逐次向後方退却者、或向西北方敗走者、故日軍〇〇本部、於廿六日午前十一時、對此等殘敗兵、由飛機撒布「隴海線業已被日軍殲滅、徐州亦陷落、故爾等須急速投降」之小冊子數萬本、

丹城黨軍被殲滅

【濟南廿六日國通電】在徐州南方東西地區日軍縱橫遂行神速的追擊戰、殲滅黨軍已着

蘭封附近隴海線清掃

【石家莊廿六日國通電】由隴海線北方地區向東進之日軍〇〇部隊、於廿五日午前零時四十分、由西北兩門、入蘭封城、後與掃蕩殘敗黨軍之〇〇部隊協力、急追敗走之黨軍、担當清掃隴海線、

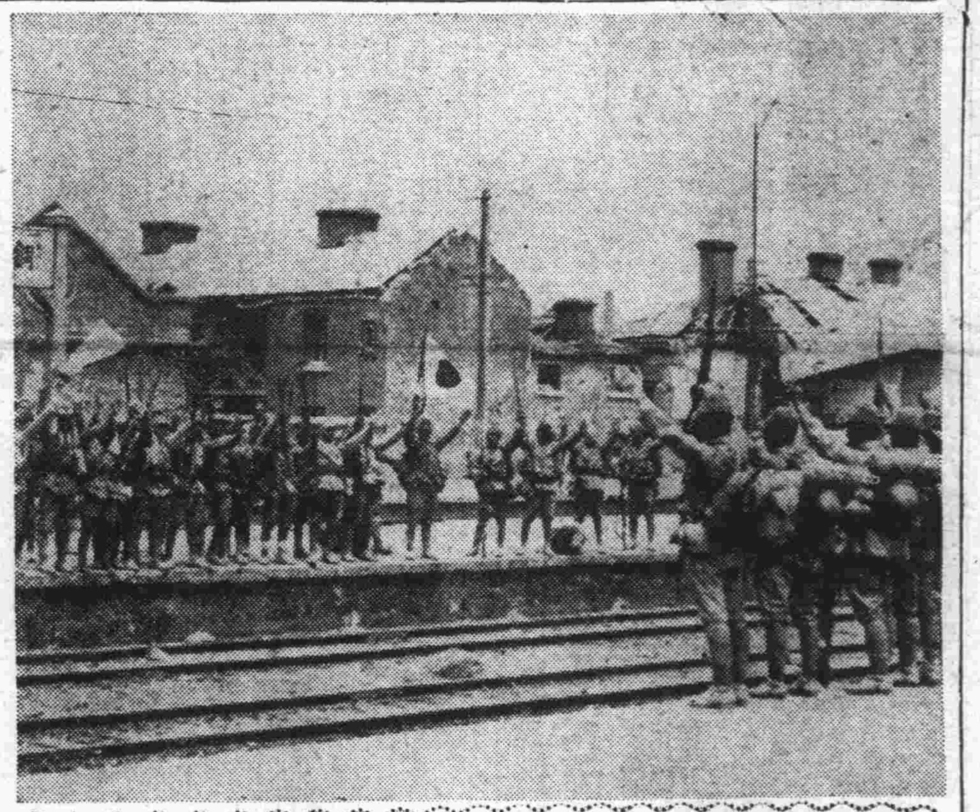

寫眞說明 攻略徐州南北兩軍在隴海線銅山縣車站會合高呼萬歲時之日軍(許可訖)

城、渦陽之中間丹城集、在同地與雲南軍三個師之主力、於廿三日終日互演激戰之後、遂將該等潰滅、於同附近之戰鬪、對持有山砲一千之黨軍、日軍部隊、神速將該等由西南北三方包圍攻擊、使其殲滅、日軍騎兵部隊之正面黨軍、僅其遺棄死体、達四百餘具、捕虜二十五名、小槍三百、捷克製機關槍四架、追擊砲一尊、其他彈藥等、均達極多數、會誇慓悍之雲南軍、亦遭遇被殲滅之變、如斯日軍神速的移動巧妙追擊、殘敗黨軍、向東西南北延長、呈有黨軍餘一兵未滅亦不止之勢、

々收其成果、即在東南地區、日軍渡運河部隊、達珠蘭附近田部隊、在月河南岸之跳床附近、發見持有野砲迫擊砲一千、助川、兩部隊、沒收瓦斯彈多數、一方在徐州西南地區、

漢口銀行家會議 其成行堪注目

【上海廿六日國通電】將由六月一日、關於漢口所開中國銀行家會議之討議事項、對於地方金融整備、行將協議以外、再無確實情報、故上海之金融界各方面、愈有種種之臆測、當初上海中國銀行方面、關於開會議以無正式招請爲理由、對其會議、視無重要性、但既有有力金融關係者、集中漢口、廣東、香港等之今日、假由上海中國銀行方面有無直接參加、則此次在漢口之銀行家會議、關於交戰下之中國金融、亦必有重要協議、會議之推移、依然頗堪注目、而於會議、關於通貨金融情勢、將行全面的討論、但上海之中國人、及外國人金融業方面、關於討議事項之豫想的見解中、依現下之情勢、舉有興趣者二三如左、

一、國府有將現在僅在上海施行區劃制度、向全國的實施之意圖、於銀行家會議、關於此點、與漢口及廣東之各銀行代表者、進行協議、

一、銀行家會議對中國弗之組織的防衛協議重要方策、財政部外人顧問、集於漢口、乃以此觀測爲背影者、

一、銀行家會議、檢討外貨分配請求之時、關於有成爲問題必要之外貨需要、及不必要者之區別、有決定確定的規則之可能性、然如斯手續若確定時、則於現在外貨請求時於銀行業者、及貿易業者間發生之不安定可能除去

春夢結束後之長篇小說

六月一日刊登

無花的薔薇

小松著 李頴濱繪

本報於新正刊起之長篇小說、趙恂九著「春夢」於本月三十一日即告完結「春夢」頗博得各方之好評、於刊登期間、讀者詢問出版否之函件、如雪片飛來、茲趙君爲副讀者之雅意、「春夢」現已着手印刷、不日即可裝訂成冊、與讀者相見、

「春夢」刊畢後之長篇小說、現已約妥我滿洲名文學家小松君、撰一長篇小說、長十五六萬字、名爲「無花的薔薇」、並請奉天名畫家李頴濱作插圖、

小松君是努力詩歌的文學青年、自從他的短篇小說集「蝙蝠」出版之後、對於小說又懷有莫大的企圖、他自從出學校走到社會之後、便作了幾種不同新聞紙的文藝編者、他始終是在藝術氛圍中生長着、幾年的社會生活、給他不少的寫作知識、他接觸了很多的青年人、他也年青、我們希望看到這富有靑春氣息的作品、

據作者言：薔薇花在西洋是象徵青年知識層的愛情的、可是若把無花的薔薇直譯出來不僅沒有愛情、也許是白天沒有太陽、黑夜沒有月亮、究竟是沒有什麼？作者不願意發表、他祇說過、全篇的作品是「無花的薔薇」最好的解釋、採取新的故事、用剪刀一樣的筆剪了幾幅黑的影畫、有性格不同的大學生、有父母子女一齊作僕人之家、有詩人畫家層對人生的觀念這些影子在彼此交換着、聯繫着、用他們的青春玩弄着人生、把她們的大理想葬送在極微末的一點小問題上、有的人是去尋求生活、也有的人厭倦了生活、五月的薔薇若是不開、花該是寂寞的、然而人生就是這樣寂寞的、

小松君如此的解釋了他的「無花的薔薇」你嫌他不詳盡嗎、那好、請你在六月一日起按日的讀下去罷！

作插圖者李君頴濱、奉天人、爲一二十五歲之青年畫家、他沒有入過美術專門學校、也沒有從師學過繪畫、他是自己努力的去練習繪畫、小時性極喜畫畫、在十三歲時即可爲人畫寫生像、前幾年奉天淑女畫報開辦時、他曾在那裏幇過忙現在還是繼續着他繪畫的生活請諸君等着看看這位青年畫家的不同的風格、圖(上)小松君(下)李君

泰東日報社啓

時、附近住民每戶懸掛即製之日章旗、歡迎日軍、其一部之黨軍、至廿二日幾使該等潰山滅、再於同附近之戰鬥、勢如疾風追擊、殘敗黨軍之日部隊、至廿三日追於永

佔大店集睢寧確保靈霹
夜攻要衝碭山當即佔據

【雙溝廿六日國通電】掃蕩徐州東南地區敗殘黨軍、日夜猛進之日軍山田部隊、廿三日佔領宿縣東方約三十六里之大店集、又長野部隊、廿五日達到靈霹（宿集東方九十里）殲滅約達一千五百名敗敵、當即確保該地、一方〇〇部隊、廿四日佔領徐州東南百廿里地點之要地睢寧、

【北京廿六日國通電】廿五日午後五時軍司令部發表、〇〇部隊、五月廿三日夜半、夜襲隴海線上要地碭山、當即時鹵獲戰車一輛、

【濟南廿六日國通電】攻擊碭山中之日軍〇〇部隊、廿三日夜半、終將碭山佔領、如是日軍與攻略蘭封相呼應對歸德方面黨軍、作强有力的挾擊隊形、

【〇〇廿六日國通電】遼山、那須兩部隊、廿六日拂曉由南封向西北方移動、遭遇集結中之四十六師外三個師敵約五千名、交戰一小時餘將其擊破、黨軍遺棄屍体一千、

徐州城內鹵獲品數

【濟南廿六日國通電】日軍在徐州城內所鹵獲之物品、有如左之驚異的數目、一、七耗小槍彈、九百二十三萬六千粒、野砲彈、千四百枚、山砲彈、四千五百枚、十五糎榴彈、二百枚、着發手榴彈、四萬三千枚、曳火手榴彈、一百枚、七十五耗戰車砲彈、一千五百枚、二十三耗機關砲彈、一千枚、七十五耗輕迫擊砲彈、一千枚、八十二耗輕迫擊砲彈一千七百枚、十五糎迫擊砲彈一千二百枚、十杆爆彈、一千枚、觸發地雷、五百五十個、爆彈一千枚、

山西敗殘黨軍使用毒瓦斯

【北京廿六日國通電】爲殲滅黃河以南區域內之黨軍計、日軍到處奮戰、擊破敵軍、在山西省地域內亦行敗敵掃蕩戰、五月十一日、有禮元（侯馬鎭南方十八里）附近山中之黨軍第十第九十六師、對禮元之日軍部隊攻來、不但使用毒瓦斯、且於十七日侯馬鎭之戰鬥、黨軍竟使用催淚毒瓦斯彈、現下彼等急不擇方、不法作戰、

全滿歷史最古之專門店

金華號
大連市山縣通
電話(2)九八四〇·六八番·大連一二九八八

(水火保險專業)
火災保險部營業擴張
總代理
新盛玉
全日本各大保險行
主人 高堯臣
經理 桑潤屋
長電話(三)二三二三番
(大連市得勝街一一番地)

升學南針……應試秘笈 解釋詳細……豪華絕倫
考試問題詳解 定價八角
在過去科舉時代……能使你連仲三元 在現在考試時代……能使你名列前茅
袖珍常識寶庫 定價二角
建國精神須知 定價三角
算術代數幾何三角 擇要問答 定價五角
各界適用 最新分類尺牘 定價六角
社會一般適用 最新尺牘輯要 定價五角
商界適用 最新尺牘輯要 定價四角
教育界適用 最新尺牘輯要 三角五分
言文對照 女子交際尺牘 定價二角
電影明星照像集 三角五分
電影明星歌曲一、二集 每冊三角
楊花歌曲集 定價三角
講演資料 學生講演集 二角五分
田徑賽成功法 定價四角
籃球成功法 二角五分
家庭偵探小說 杯中紅酒 三角五分
口琴速成法 定價四角 內容舌尖顫音吹奏法、伴奏的練習法、打拍子的方法
進德叢書之一 少年進德錄一、二編 每冊五角
進德叢書之二 新道德叢譚 定價三角
進德叢書之三 偉人修養錄 定價三角

信源印書館
奉天鼓樓北路西
電話四、二七二七

現流行家庭樂趣品
家庭電影機特別優待大賤賣
奉送試映用影片一捲五十尺
用法簡單 兒童皆能映演

定價 二元四角 三元四角 四元八角 六元五角 拾元五角 二十五元
函購送料四角五分（凡用郵票代貨金者須照價加一）價目表函索即寄（但須付來郵票二分）
新京東三道街
吉野洋行 (2)

事變下之海軍記念日

回憶往昔之日俄戰爭諦視今日之支那事變(一)

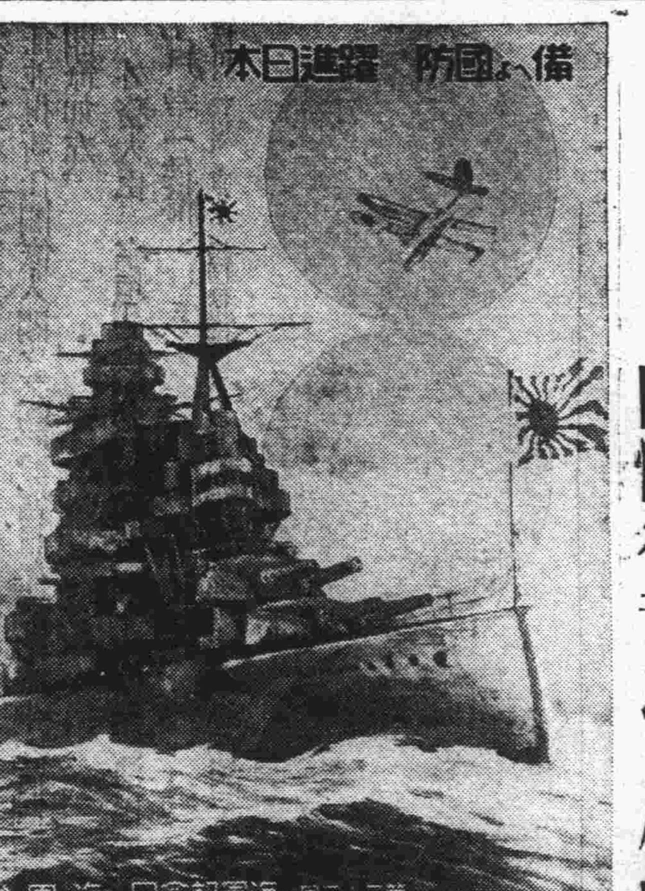

草木向榮、新綠映目之廿七日、乃大日本帝國第卅三回海軍記念日也、在支那事變下之此記念日、在無條約第二年列國建艦競爭激化中之此記念日、其於日本國民、實爲殊有意義之記念日、故海軍當局、得各關係當局方面之協力、全國舉行高揭「Z旗」、將海之生命線最大國難突破之日本海大海戰追憶紀念之諸種行事、昂揚國民之軍事思想、

因此、於支那事變、海軍所担之重大使命與關於海軍無條約第二年列國建艦情勢、喚起國民深甚注意、爲將今後日本海的鎭守作成不動的、培養國民之心、

左乃以「事變下之海軍紀念日」爲題之海軍發行之小冊子、實爲最佳之讀物也、

一・緒言

「皇軍興廢、在此一戰、各員務宜奮勵努力」、此乃明治三十八年五月二十七日午後一時五十五分、在日聯合艦隊旗艦三笠檣頭高揭之信號也、艦隊將兵、仰視此語、意氣沖天、將敵之「巴爾的」艦隊、於朝鮮海峽激擊、奮戰數日、竟將其殲滅、得到未曾有之戰果、將皇國武威、向中外宣揚、

爾來幾經星霜我等每値此五月二十七日、記念光輝之曠古的戰勝、以祝福邦家前途、期待其發展於無窮、今日不圖其第三十三回海軍記念日、在支那事變下迎之、實令人感慨無量、

昨年七月、對鄰邦支那之暴虐、敢然而立、爲彼等之覺醒、與東亞永遠之平和、起膺懲之師、於玆已十閱月、戰局遂波及全支、陸海空皇軍將兵所向之處、連戰連勝、客冬竟陷首都南京、今華北江南、如草木之靡、至均響皇風、

然而頑迷之支那國民政府、依然無何等反省、並且或與共產軍結托、或盲信歐美之支援、內不顧其民生之窮迫、外只呼號無成算之長期抗日、故戰局前途尚遼遠、

我等對此暴戾之國民政府加以徹底的膺懲、須早日急速確立東亞永遠之平和、以貫徹出師之目的、單由武力戰、固實現困難、須眞以國家總動員之態勢、舉國一致、堅忍持久、以最善之努力對處之、

再於玆不要看過者、乃隨支那事變之現下之國際情勢是也、圍繞事變之列强之動向、竝其軍備擴張之趨勢、於帝國眞爲重大之關心事、此與事變有緊密之關聯者、固勿論矣、即事變自体之解決、並對事變後之事態、亦有甚大之影響、故即對此等情勢、須常作深甚之注意、講求適切之方策、以期萬無遺憾、

日俄戰爭以來、逢着幾多難關、尤其自滿洲事變以來益受强固外力之重壓、但竟常將此等推開、勇往邁進、國運日益發展伸張、玆値支那事變之一大試鍊、確信惟今日乃我等一億同胞、在斷乎正義之大旆下、舉國一致、步武堂堂、爲東亞問題之徹底的解決、愈益奮勵努力之秋也、惟有如斯、我等始得應先人遺業之成跡、更使其光輝、

玆當第三十三回海軍紀念日、我等回憶過去之大捷之跡、以新的感懷、對今日之時局、眞應固其斷乎之決意也、

二、事變下憶日俄戰爭

(甲)日俄戰爭與今次事變之關聯

回顧自十六世紀以來、俄帝國行東洋侵略之政策、向淸國以凡有之威嚇恫喝臨之、着々將西伯利里、沿海州蠶食、將覓者帝國碎却淸國之暴戾、擬樹立之東淸平和之基礎、强壓的破壞、並將幾多將兵可尊的血塗注之遼東半島、還附支那、未幾、彼即於旅順、建設太平洋艦隊、次乘明治三十三年之北淸事變、進大軍於滿洲、其先鋒長驅侵入朝鮮、東洋平和、將在暴俄之脚下被蹂躪、帝國於玆又逢重大之國難、以當時國力、與陸海軍之勢力、遙相懸絕之大俄帝國爲對手、爲東洋和平、至不得已決然而興膺懲之聖戰、

我舉國一致之赤誠所迸之處、於陸於海、將敵大軍擊破、得到赫赫之戰捷、並且帝國一躍列於世界一等國之班、爾來我隆隆之國運之發展、至與日淸戰爭後急激侵入極東之英國與關係列强之利害衝突、於玆從來之好意的態度一變、變成嫉視反感之念、尤自世界大戰後、列國視聽集中極東、此傾向益形露骨、每事至弄抑止牽制之策、此間支那民族意識、漸次發達、其萌芽爲排外思想現出、蔣介石巧予利用、煽抗日思想、以策支那之統一與經濟建設、內心則擬獲得不喜我帝國發展之列國之支援與歡心、此間漸次逞其毒牙、一方蘇聯邦之世界赤化政策、陰操縱國際共產黨、潛入支那抗日勢力之中、對爲東亞安定勢力、且布防共堅陣之我帝國、至於拮抗、國民政府以斯種複雜之情勢、利用支那在來筆法之以夷制夷術策、一路向抗日政策之確立邁進、今次事變原因其所由來、固由於此抗日政策、但其背後、有列强極東政策躍動助長之事、亦不能否、即於歷史的意義、日淸日俄之兩戰役、相關聯之處甚大、其根底甚深、

(乙)日俄戰爭大捷之原因

日俄戰爭全期、回顧大捷之原因、第一爲舉國一致之如燃之對敵觀念、與赤誠奉公之信念是也、

日淸戰爭後之三國干涉以來、帝國上下、對俄國之野望、明明看破、痛感將來必須雪此遺恨、「臥薪嘗胆」之標語、不期而成國民之聲、即三尺童子、亦高喊「代天伐不義」由學界長老至寒村老嫗、四千萬同胞、括成一團、以暴屍滿洲曠野、投骨渤海荒波之意氣、舉國充實對俄準備、官民協力、對國力之增進與軍備之充實、傾注全力、

軍備之充實、陸海軍併進、今對海軍示其一端、明治二十九年、樹十年計畫、以經費二億一千三百萬元、斷行海軍大擴張、整備以戰艦六隻、裝甲巡洋艦六隻爲其幹之所謂六々艦隊之新軍備、更自同三十六年以降、十一年間、以經費約一億元、建造戰艦三隻裝甲巡洋艦三隻、巡洋艦二隻之事、得到協贊、至同年末、情況逼迫、將在意大利建造中之阿根廷裝甲巡洋艦二隻、急遽購入、開戰直前、編入艦隊、此乃日進及春日也、(未完)

務正視時局眞相　努力發展國運

海軍紀念日谷本司令官談

帝國海軍 雙肩担負皇國之興廢舉全力、邀擊俄國巴爾的艦隊於朝鮮海峽、一舉將其殲滅、因博得前古未曾有之大捷、玆者業已閱卅三年、在非常時局下、而逢此記念日、故有感慨特深者也、

惟所以獲得此大捷者、是固由大元帥陛下之御稜威而然、亦係我先輩將士之忠勇義烈與銃後國民熱誠之一致協力所賜者也、

聖將東鄉 元帥已逝、能說明當時赫々武勳之將士、亦次第減少、記憶漸々淡薄者、實堪可惜、今日値此堪記念之日、回想當時、古舊記憶自甦、有血湧肉躍之感、並且追想往時思及帝國今日之世相、正不堪今昔無量之感也、

日俄戰爭、實賭我國國運之乾坤一擲之大戰爭、以當時世界强豪俄國爲對手、我小島帝國能得到斯種大勝者、正爲世界之驚異、並且日本海海戰、乃決定此戰之終局者、實「皇國之興廢、決於此一戰、」令俄國艦隊全滅、至使彼不得不將極東侵略野望放棄、

其後我國參加世界大戰、滿洲、上海事變、

脫退聯盟 滿洲國育成、華府條約廢棄、繼遇今次支那事變等幾多多難之難關、而每克服一難、必發揚帝國之國威、於我崇高之國是國策之遂行、步步進行、克得東亞安定勢力之實、常向東洋永遠平和確立之大目的邁進、

其間帝國海軍、銳意努力於內容之充實、與連綿不斷之鍛練、於遂行海軍本來使命、些無遺憾、東鄉元帥遺訓之「孜々奮勵、待實力之滿應放之時節」、庶幾能永遠全護國之大任、神明唯力平素之鍛練、對不戰已勝者、授勝利之榮冠、同時由對一勝滿足、治平者立襪之、古人曰「勝須緊張、」乃與

聯合艦隊 麾下一般之訓示之一節、今日尙存我海軍將兵之胸底、爲必勝之信念、實爲國防精神之根本、

今支那事變之將來、尙難豫斷、國際情勢亦渾沌、我等海軍軍人、宜上下一致、奉戴聖旨、各盡本分、效至誠奉公之實、有打開難局之一大決意者、已不待言、望一般國民、亦正視時局眞認識、其重大性、此際顯彰我祖先先輩所示之偉大的舉國一致之實、益向國運之發展、邁進努力、切望不已、於斯、始能承繼三十三年前宣揚之偉業、永遠完全、空前戰線皇國於泰山之安、使此光輝之國家地位、益有光輝之所以也、【圖即谷本司令官】

捷克飛機頻事越境　德捷關係又復緊張　前途如何殊未可輕視

(德里斯登廿六日國通電)廿五日再在捷國境、有捷克軍隊亘數次發生挑發行爲之報、國境附近之空氣、再入於異常緊迫狀態、蓋據廿五日德捷國境德里斯登之消息、裝備機關銃之一台捷克軍用機、國境高空、向德領玆達烏市、越境飛來、復又其一台、又在國境附近德村落上空飛行、一方捷克地上部隊、已迫近國境間、其國內對史迭登德意志人之迫害行爲、依然未熄、廿五日夜發生三名史迭登黨員、在包海密雅地方之耶魯鮑基姆、由捷克兵射擊之事件、幸未命中、該黨、立即對地方官憲嚴重抗議、

駐在之法國高等辨務官、目前所舉行之在沙紀克選舉之際、無視法土協定、向非武裝地帶移駐不必要之軍隊、鑑於事態之土耳其、因救同地方之民衆、將出何等手段之時期、與否、應達考慮之段階、

越境五次　德政府發表

【柏林廿五日國通電】德國政府廿五日午後經D、N、B通信社發表、在此廿四時間內、捷克飛行機、前後亘五次、對德領作不法越境之旨、

德嚴重抗議　捷方誓防再發

【布拉哈廿六日國通電】駐布拉哈德國公使艾魯達爾博士、基於本國政府訓令、廿五日午後、訪問捷克谷勞佛特外相、關於捷克軍用機、頻行越境、提出嚴重抗議、對此之谷勞佛特外相、以此事件、頗爲遺憾、爲防將來重發此事、約以必加措置、關右會見、廿五日夜捷克政府、發表聲明如左、關於軍用機越境之問題、由德國政府忠告、但右與德國捷克關係、不生何等變化、捷克政府、關該事件、經調查之結果、爲防再發、對國境守備軍、決發適切訓令、同時禁止軍用機飛入國境地帶五啓羅以內、

駐法德大使　訪法外相懇談

【巴黎廿六日國通電】駐法德大使維也爾捷克伯廿五日、在法外務省、訪問麗內外相、關於捷克問題、曾遂行懇談、德大使之訪問法外務省、乃係捷克問題重大化以來、此次尙爲初次、故同會見、頗被一般所相當重視、

訪歐使節團　近將詮衡人選

【新京廿六日電】滿洲國政府及協和會關於訪歐使節團之人選、會與關係各方面密接連絡、着着進行準備、當局最近於國務院開使節團詮衡委員會、團長以下各使節團員、及隨員之詮衡舉行協商、右詮衡委員會、考慮訪歐使節團之使命重大性、最近國際情勢、故以愼重態度審議詮衡之、樹立眞誠的與防共諸友邦敦睦國交關係、及歐洲諸國對滿認識是正得以充分活躍、網羅優秀人材、再關於使節團之構成、及出發期日等、尙未決定、據確聞、使節團長以下廿名及隨員四五名、出發似在七月中旬頃、

忠靈塔祭　五月三十日執行

【新京二十六日電】祀護國英靈之春季忠靈塔大祭、在風薰之五月三十日、全滿一齊執行、新京中央放送局、當日在新京忠靈塔式場內、設放音機、由放送員放送、由午前八時四十分、將此莊嚴祭典之實況、約亘一時間、向全滿中繼放送、

確立地警制度　刷新教育事業

華維新政府之宏圖

【上海廿六日國通電】維新政府內政部、關於確立江蘇、浙江、安徽省之地方制度、及警察制度、曾進行研究、最近已行決定如次、

地方制度 分省道縣三級制、各行政區域長官分爲省長、道尹、縣長、再江蘇省長陳則民氏之正式就任式、已於二十三日蘇州舉行、浙江省長已任命汪瑞闓氏、同省政府所在地、決定爲杭州、

警察制度 各省置直屬內政部之警務處、省內之主要都市、設警務處轄管之警務局、各縣設警察所、最近將設警察官訓練學校、更設警察官任用令、以圖其資質之向上、

【上海廿六日國通電】華中佔領區域內之教育事業、已由現在各地之自治委員會、治安維持會等、應急的進行、新政府教育部、將由九月之新學期、開始本格的教育事業、以陳群教育部長作中心、對確立教育制度之努力、決定如次之組織方針、陳教育部長、當在野時代、曾任上海正始學校長、對千餘之中國青少年、臨以獨特之教育方針、即此次亦將採取日本教育制度之所長、

根本方針 以擴大東亞固有文化、矯正惡思想、養成有健全思想之青年子女爲根本方針、

教育制度 小學、初等四年、高等二年制、一、中學五年制、由一年級起、增加日本語爲必修外國語課目、一、女子中等教育、女子以回到家庭去爲根本方針、故採取日本之良妻賢母主義、而廢除美國式教育、一、大學、大學豫科三年、本科三年、包含法、文、經、醫、工、理、農等之綜合大學、但思想方面、特置重點於維新政府之建國精神、在上海或南京、豫定由九月開校、

一、此外再漸次設置師範學校、職業學校(商、工)等

招治委幹部　在滬開會

【上海廿六日國通電】維新政府內政部、自廿八日起、亘三日間決將在江蘇、浙江、安徽三省內孜々活動之四十餘自治委員會幹部、招至上海、開第一次會議、同會議、由各自治委員會幹部、關於各自治委員會之政治、經濟、社會各方面之實情、作詳細報告、基於同報告決定關於今後之救濟難民、或經濟復興之新方針、將決定二百萬元之救濟資金之用途、

承德忠靈塔　春季臨時大祭

【承德二十六日電】破午前六時半之靜寂、舉烟火之大祭三月之二十六日、

市內各戶、揭揚日滿國旗、再於要處街頭、設書有「靈忠英靈祀」之拱門、充滿祭典氣分、惟聳於南郊駱駝山上忠靈塔之青瓦在晚春雨降中更點綴今日之盛儀、市內繁華西大街、南營子大街、參列之諸團体參拜者、路爲之塞、忠靈塔正面、在物所狹中、分出通路、左右有陸海外各大臣、及關東軍司令官、寺內華北最高指揮官以及張滿洲國總理等內外各方面、貽興之花圈、排列井然、其下方右爲特別招待席貴族席、左爲委員席、高搭涼屋、與參道砂相調和、更增加一層森嚴、午前十時三十分、日本軍爲先頭、鄉軍滿軍在定位置堵列、協和會各分會國婦學生之諸團体、續之如一般參拜者等、午前十一時於遠由日本內地參列之遺族入場右側之席、由皇帝陛下御差遣曹侍從武官着席後、繼爲關東軍司令官代理、松橋防衛司令官、荒木特務機關長、中田憲兵隊長、各部隊長代理、草野領事代表、邢司令官、蔡外務局長官、金省長、連火長、竹內蒙疆政府顧問等來賓、及市川委員長以下各委員着席、甫及十一時四十分、行神職修祓、松橋防衛司令官、關東軍司令官代理讀祭文、玉串奉奠、深有意義大祭、至此告終、

曹侍從武官　廿五抵承

【承德廿六日電】承德忠靈塔竣工祭典之際、皇帝陛下御差遣之曹侍從武官、在邢第五軍管區司令官、荒木特務機關長、中田憲兵隊長、及金省長、連火長外、日滿官民多數奉迎中、搭廿五日午後八時五分列車來承、遂乘自動車至宿舍承德旅館、

石川部隊　殲共匪三百

【新京廿六日電】石川部隊二十一日午前十時三十分許、於依蘭縣裕家滿西方地區、遭遇共匪三百、激戰一小時後、卒被包圍殲滅、但此戰鬥、野原幸男一等兵(神戶市須磨區前池町出身)、岸田秀吉一等兵、中彈負傷、

呂大臣抵鮮

【京城二十六日國通電】呂產業部大臣、與丁商工會長同車、其隨員一行搭二十五日午後二時三十三分抵京城之「望」號列車、來京、受大野警務總監、朴滿洲國名譽總領事等多數之出迎而入城、一行當即參拜朝鮮神宮後、乃訪問總督府南總督、大野政務總監、述來城之辭、至半島旅館、

叙利亞方面亦發生民族問題

法土間危機醞釀

【伊斯坦布爾廿六日國通電】德、捷兩國關係緊張之際、在叙利亞之撤加克地方、亦發生對土耳其少數民族之法國不當壓迫問題、有重大化之傾向、乃蓋土耳其半官阿納德里亞通信社發表、廿五日由政府傳出之一論說、痛列非難法國聯盟法土協定行爲之論文、而喚起土耳其領內重大反響、右者、據觀土耳其政府之最後的警告、事態若惡化時、土耳其爲保護該地土耳其少數民族、有出實力行使之可能性、再在卑爾系西亞滯在中之阿達求爾克大總統、鑑於事態急迫、預定提前廿五日急遽歸還昂哥拉、

旅行必需品

照像材料寫眞機械
株式會社 木村洋行城內支店
奉天城內鐘樓南路東
電話(四)二一七二番

日用寶鑑 上下兩厚冊 交際必需
存書無多終身顧問人人宜備內容豐富詩詞、文藝、尺牘、楹聯、婚喪應用俱有定價一元二角現售特價八角加郵力二角共一元外贈張恨水著美景桃源小說一冊特別優待機會難逢幸勿錯過特此廣告
各埠大書局均有代售
凡外埠寄款函購者務須用掛號信爲要
奉天市鼓樓南 關東印書館啓

奉天 漢英女子打字學院 招生
「原名華英打字學校」
本院優點 創辦最早 機器最全 期限最短 出路最廣 設備最全 教材最優 費用最輕 存職最多
入學手續簡便年齡程度均不限隨時入學並不考試不拘
暑假日滿英打字同時練習日語漢文簿記免費教授
本院備有樓房宿舍
簡章函索附郵票二分即寄
奉天市大南門裏工部衙門胡同

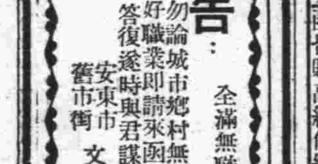

急告:全滿無職青年諸君(求職指導)
勿論城市鄉村無事浮閑諸君們欲求良好職業即請來函附郵票四分本堂逐即答復並時與君謀一正當職業
安東市舊市街 文錢堂無職青年救濟部

珍奇罕見…香艷嬌麗
花草種子
特價大贈獎 一組十種 五角 郵費在內
按購者來信次序得獎
十、卅、卌、四十、五十、六十、七十、八十、九十、百以上十倍各贈夾銀紀念盾一架
五、十五、廿五、卅五、四五、五五、六五、七五、八五、九五、以上各贈萬年筆一支
普通凡占(八號)的亦函指贈高級信紙一冊
本店所備各國珍奇名貴的花草種子不下數百種每種皆裝在繪圖的小袋裏尙有詳細栽培法說明不擇土質不論氣候最易栽培
凡購多者 五十種二元五角 贈萬年筆一支 百種五元 贈紀念盾一架
者皆贈人工銀耳栽培一冊
農家要覽 是發財指南 收郵費四分
奉城縣北大街 滿洲農業公司

大連 中央旅館
鳴謝國內軍政學各團體
啓者敝旅館復業以來、迭承國內各省市縣軍政學各團体於來連觀光之際、枉駕敝館、惠然下榻、榮幸何似、感激莫名、惟時至春秋、恰爲旅行節季、團休光顧者既多難自分屋宇廣濶、有時亦不免投寓者向隅、盛意隆情、未荷接受歉甚罪甚!且當敝館滿員之際、招待容有未週尤覺遺憾之至、爰特登報鳴謝併希各界鑒諒爲荷

經濟

臨時政府更欲實行 禁北方劵流通 聯銀基礎從此將益鞏固

【北京廿六日國通電】中國臨時政府發動舊通貨整理辦法第三、第四條、着手廢止南方劵及華北雜劵之工作、第二步更欲限制北方劵之流通、內定不准中國、交通及河北省、冀東、四銀行再發行銀行劵、近將以政府命令履行、即自三月十日中國聯銀開業以來、柔遞進華北通貨整理之第一步、惟舊通貨整理辦法第二條規定之右記四行劵發行額、自三月十日以來、至最近、漸有相當增加、其流通額估計如左、

中國銀行　一億四千萬元
交通銀行　六七千元
冀東銀行　六百萬元

至於中國聯銀之新國幣、以信用日著、治安恢復之故、發行額亦漸增加、最近達四千百萬元、對於各種紙幣之流通、不能長此放任、故乃在經濟生活不發生急激變動之漸進主義意圖下、先整理南方劵及華北雜劵之流通、同時限制北方劵之流通、從此華北通貨整理大事業、將有順利發展、中國國幣亦將統一云、

禁止流通 各發劵銀行 計共十五家

【北京廿六日國通電】中國臨時政府、廿五日以政府告示、公布中央銀行劵並中國交通銀行發行南方劵及華北雜劵、自六月十一日以降禁止流通、通令各省、市公署及日本、中國各銀行、錢莊等遵照辦理、更爲使一般民衆徹底此旨計、印刷傳單七十萬枚、隨報撒佈、對於僻地、則由飛行機撒布、同時自政府告示之日起三日間及期限屆滿前三日間、並用無線電廣播宣傳、流通禁止劵、在期限屆滿前、可在中國及日本在華各銀行兌換、但以投機爲目的、買賣紙幣者、則以金融攪亂者論罪、嚴重處斷、禁止流通之發行銀行名爲左記十五行、但此類銀行發行之小額紙幣、則暫准流通、

一、中國銀行、但印有天津、青島山東（含烟台、威海衛）、臨淸、濟南）等地名之劵、不在此內
二、交通銀行、但印有天津青島山東（含濟南、烟台、龍口、威海衛）等地名之劵、不在此內、
三、中國實業銀行、
四、北洋保商銀行、
五、中國墾業銀行、
六、浙江興業銀行、
七、大中銀行、
八、邊業銀行、
九、中國農工銀行、
十、中央銀行、
十一、中南銀行、
十二、中國通商銀行、
十三、農商銀行、
十四、四明銀行、
十五、中國農民銀行、

流通市面 聯銀小額紙幣

【北京二十五日國通電】中國聯銀決發行一角、二角、五角三種小額紙幣等情、已誌前報、玆以印刷竣事、乃分發天津等地分行、自二十五日流通、

三菱茂山鑛 訂購密山煤

【新京廿六日電】急欲達成日滿鐵鋼增產計畫、行將三菱所有朝鮮茂山鐵鑛山之開發、乃爲當務之急、三菱對此開發計畫、正愼重研究具体策、現已決定最後案、近決着手資源之本格的開發、但據該社之計畫案、供於鐵鑛採掘、鑛石精鑛、及淸津製鋼等、所屬煤量、年約四百萬瓲、因此三菱、以此對策、以圖同系朝鮮無烟煤之積極增產、同時並欲多購滿炭系密山煤、現與滿炭、開始長期契約締結之交涉、然以茂山開發、若本格的進行、該社需用密山煤量、最低不下二百萬瓲、但密山煤、前經炭業統制委員會、定爲製鐵用煤、本年度暫以年產廿萬瓩爲目標、今後或行增產計畫、對於該社要求、滿炭依照增產計畫、供給如何程度、甚爲疑問、關於交涉成果、異常關心、

免除麵粉入口稅 昨日公布實施 經濟部發表當局談話

經濟部以小麥及小麥粉之市價、暴騰無已、決定免除日本麥粉入口稅等情、迭誌本報、玆悉廿四日定例參議府會議、已依貿易統制法、追加關於小麥粉入口稅免除之件、二十六口公布即日實施、同時發表經濟部當局談如左、

最近小麥及小麥粉價格之昂騰、不僅壓迫國民之日常生活、實大有誘致食粮品價格一般的昂騰之虞、此種事態不應長此放任、故政府於此、除希望關係業者之自制自戒外、復加以適當的必要之統制、且將來必要時、更有實行適當的政策之準備、惟此方策、結果於不能維持需給均至某種程度、則難達成所期之目的、

本以上見解認爲必須先行調節需給、然後及於其他、故以新穀上市期爲止之暫定期間、決積極的使日本粉輸入、一方免除小麥粉之輸入稅、以促進其輸入、而補麵粉之不足也、

再者、小麥粉輸入稅之免除、或恐國內生產小麥及小麥粉受其不當之壓迫、爲防此弊起見、並欲考慮需給關係、即關於今後之輸入粉、亦欲加以統制云、

營口大尺布

五月二十三日行市如次、

頭號雙魚祿字大布	四元六角
頭號紅卍字大布	四元六角
頭號雲龍大布	四元六角
頭號陸字大布	四元六角
二號海字大布	四元三角
二號陽鶴大布	四元三角
三號友字大布	四元
三號盛字大布	四元
三號如意大布	四元
三號永字大布	三元九角
三號金字大布	四元
三號空字大市	四元
金鼎粗布	十元五角五
電車粗布	十元
炮車粗布	九元
十丈猴王粗布	十元五角八
十丈天官粗布	十元二角
十丈劉海粗布	九元
一三磅汽車粗布	十元五角五
太陽大布	四元六角
紅月大布	四元五角五
亨字大布	四元一角
寶童大布	四元一角
紅禧大布	四元六角五
天官大布	四元三角五
振字大布	四元
文字大布	三元八角五
雙喜大布	四元三角
金魚大布	四元
福壽大布	三元七角

五月二十四日行市如次

頭號雙魚祿字大布	四元六角
頭號陸字大布	四元六角
二號海字大布	四元三角
三號友字大布	四元
三號盛字大布	四元
三號空字大布	四元

滿棉聯合會 議決調整 綿絲布市價

滿洲綿業聯合會、前開第二部丙種會員協議會（會員爲綿絲布業戶）關於
△綿絲布市價調整之件
△棉花買賣証據金徵收之件
作重要協議、議決事項之內容、在政府當局未決裁之前、秘而不宜、然大約除對於國內綿絲布市價變動、從事技術的調整外、並徵收一定証據金、以期棉花買賣之公正云、」

各種連絡運費規則 決加根本改正 總局招開內鮮滿連絡會議

【奉天廿六日電】華北方面、異常躍進、故近時日、滿、華相互間之交通、亦告非常頻繁、若以現行各種連絡規則及運費政策、實難得到圓滿發展、鐵道總局、有鑒及斯、現已樹立根本方針、故定自六月六日、召集鐵道省、朝鮮鐵路局、大阪商船等關係各運輸機關代表、在奉天開內、鮮、滿連絡運輸會議約一星期、提出總局原案、聽詢關係各方面之意見、總局立案中心議題爲

一、日滿華客貨運絡運送規則之制定
一、日滿華貨物直通運賃之制定
一、內、鮮、滿小份貨物直通運費之改正
一、鮮、滿相互間直通運費之制定

等項、總局以關係機關之意見爲基礎、更行徹底的研究後、均以本年內實現爲目標、從事準備、上述懸案實現之曉、則日、滿、華間之交通、當更飛躍的發展云、

黃烟增產計畫 更加擴充

國內黃烟總消費八成五分須

滿洲國並仰賴外貨、利源外溢、莫此爲甚、政府本乎增產五年計畫（以耕種面積七千五百陌年產九千九百瓲爲目標）以外貨防杜及國產烟葉之自足自給爲目的、配置技術員、設置模範耕地、融通耕作資金、統制生產販賣、助成乾燥施設、講究各種獎勵對策、以迄今日、第一年度實績、栽種面積二千三百九十町步、三千百九十二瓲、較原定目標、猶增加百十四町步二百二十二瓲、成績極好、然以事變以來、日滿一休經濟体制之要求、益稱昂揚、黃烟自給計畫更須强化、故經再度檢討既定計畫、結局本年度、決加倍增產、而以四十五百町步五千五百瓲爲目標、明年度則增至原定計畫之最終目標程度云、

大連砂糖暴騰

廿六日大連砂糖、因實付寡而買付多、價格暴騰、明糖YP牌及台灣Ｅ牌、俱達十三元（昨日明糖十一元七、台灣十一元五）

廿日特產休市

本月三十日爲大連忠靈塔春季招魂祭、大連取引所特產交易、臨時休會一日

油粱豆齊上騰 餅獨抑鬱不振

【前場】二十六日午前大豆時小價落至七一四五、後洋帮到連二百十九車、實隆瓜谷三井三菱日淸諸商、高粱二十車、包米二車、大豆以價返疲、即參差出而收買、由前日漲價、人情返快、一般由此人情乃又振作、終因洋帮商情愈爲活潑、浮把以剎下各輪流收買、而浮把等精神過敏貨增價、大豆當不例外、故每、復返積極、旋繞左右伺機作於空氣堅强下、紛紛爭購作存存、因此北帮賣付、乘機急增、如是一漲再漲、至該場放盤、但因浮把心情過高不可遏、於人情精神下、現豆價爲七止、因此場狀益爲精神、豆價一九、較前日增二分、開場後飛快進展、並因此際哈市漲價、北帮吐實、浮把爭存、旋因、消息傳來、人情緊張、已有洋帮無事、浮把側以豆價過漲百尺竿頭更進一步之勢、結果、不敢急貪、因而賣付多買付一直漲至大價七二三、而於異寡、商情不穩、豆價緩和、移常爽快收盤、場於人情勃勃、安價尙有七二五六者、期豆並羈齊驅、毫無遜色、餅平平、油皆漲、洋帮收買、交易不鈍、高粱增價、包米平穩、斯場現豆妥六百十三車、洋帮實隆買二十九車賣五車、三菱買十車、三井買二十車賣三十車、瓜谷買十車、日淸套八車、北帮同德俊賣七十車爲最大付、買十三車、三泰賣六十車買五車、裕昌盛賣三十五車買十八車、福和盛賣六十車買四十五車、益發合賣十車、東永茂賣三十四車買七車、餘皆小付、期豆妥二百零六車、日淸買八車瓜谷賣五車、三井套二十車、三菱買十車、三泰賣八車、裕昌盛賣二十五車、同德俊買二十車賣十車、益發合買十二車、東永茂買十五車賣三車、福和盛賣六車買五車、和泰買四十車、

豆餅現妥一千片、洋帮無付、期妥八千片、三井套二千片

豆油現無市期妥一萬七千五百箱、日淸買一千箱、三菱買三千五百箱賣一千箱、滿豆賣遠期五百箱、

高粱現大路榛子紅穀共妥二十車、期妥八十二車、

包米西安次等及開原產共妥六車、

高粱獨跌

【後場】二十六日午後放盤、京哈豆市前場上漲、本埠經過頗稱不惡、如是人情堅强、該場放盤於空氣緊張下、大豆現價爲七二六、比前場增三分商況活躍由此可知放盤後北帮賣付寥寥、浮把搶先作存、初因人情旺盛、豆價續增、大價漲至六二七、嗣因洋帮無事、只有三井略作套換、故浮把交易多時、以豆價過高之故、不敢冉貪、因而齊吐存貨、自此由買變賣、豆價不可支持、漸次轉疲、紛然下跌、中間雖有滿豆前後略買、但以衆寡不敵、無濟於事、結果柔門多時、最後於七二三小價收盤、人情漸有萎縮之狀、期豆北帮全爲買付、餅油平平、高粱大休歡落、交易閑散、包米冷靜已極、斯場現豆妥二百二十一車、洋帮三井套五車滿豆買十一車、北帮三泰賣十車、同德俊買十五車賣二車、福和盛買十車賣十二車、裕盛賣五車、餘皆小付、期豆妥二百十車、日淸買七車、三井賣二十車、三菱賣五車、利豐賣三車、三泰買二十八車、福順厚買十二車、益發合買三十八車賣三車、裕昌盛買十車賣十三車、同德俊買十車賣十二車、福和盛買二十車賣十八車、

豆餅現無市、期妥一萬六千片、瓜谷賣五千片、日淸賣一千片、恒裕賣二千片買三千片

豆油現未妥、期妥九千五百箱、日淸買五百箱、

高粱現大路妥二車、期妥三十五車、

包米海龍產妥一車」

商況一通訊

大條與匯兌（五月廿五日發）

倫敦銀塊	一八片一六分三
同期市	一八片二分一
紐約銀塊	四二仙四分三
孟買銀塊	四九盧比一六分七
美英匯兌	四、九三仙八七
美日匯兌	二八弗八〇
美中匯兌	二二弗一〇
英日匯兌	一志二片〇分〇
英中匯兌	〇志二片四分一
英法匯兌	一七八法八一
斯切爾股票	四一弗八分五
阿那克答股票	二三弗八分三

▲美棉換算（落八十錢）

現市	八仙二一
五月	八仙二一
七月	八仙二五
十月	八仙二八
十二月	八仙二九
一月	八仙三二
三月	八仙三七

▲印棉換算（落三十錢）

步勞其本期	一五一盧比八分一
遠期	一六四盧比二分一
歐母拉本期	一三五盧比四分三
遠期	一四五盧比四分一
奔哥爾本期	一一二盧比四分一
遠期	一二三盧比〇分〇

▲支加哥小麥

五月	七二仙二分一
七月	七二仙二分一
九月	七三仙八分三

▲埠頭倉庫存貨（廿四日）

安 五四〇（開原）六車

		比前日
大豆	四七五二車	(十)六五
高粱	五一七車	(一)八八
包米	三四〇車	(一)四七
豆餅	二三六二千片	(一)九四

▲油坊搾餅數（廿七日）
一戶 一〇〇〇片

▲雜穀現貨行情表（廿五日）

品名	參考價	品名	參考價
包米	五、六〇	赤小豆	六、一〇
白小豆	六、〇〇	花小豆	六、一〇
梨小豆	六、〇〇	雜小豆	六、〇〇
豌豆	六、三五	江豆	七、三五
吉豆	一〇、〇〇	大米	一二、六〇
小米	七、三五	元米	七、八〇
花生仁	八、五〇	落生花	九、七〇
瓜子	九、九〇	麩子	四、三〇
小麥	一〇、七〇	蕎麥	六、八〇
大麥	七、二〇	燕麥	四、三〇
在米	一六、〇〇	勝米	五、七〇
棉實	四、四〇	黍豆	五、七〇
秕子	七、八〇	蕓豆	六、〇〇
谷子	六、〇〇	迷子	五、三〇
稗子	四、七〇	粳米豆	六、四〇
臭豆	六、〇〇	白眉豆	七、五〇
靑豆	六、九〇	黑豆	六、六〇
小麻子	七、三〇	大麻子	一〇、〇〇
胡麻	一六、〇〇	蘇子	八、九〇
黑麻子	八、四〇	蘇子油	三〇、〇〇
大麻子油	三〇、〇〇	落花生油	一七、〇〇
板餅	六、四五	撒餅	六、三五

（備考）單位：新麻袋裝去皮百斤之價格、包米、落花生、花生仁、撒餅舊麻袋裝、帶皮百斤之價格、麩子舊麻袋去皮百斤之價格（未有容器）

本埠特產（五月廿六日前場）

▲大豆

	放盤	收盤	大價	小價
現市	七一九	七二三	七二三	七一四五
安			六百三十車	
五月	七一七	七一六	七一七	七一三
六月	七二三	七二四	七二四	七一八
七月	七二六	七二三	七二三	七二三
八月	七三六	七三八	七三八	七二九
九月	七四一	七四一	七四一	七三八
安			二百〇六車	

▲豆餅

	放盤	收盤	大價	小價
現市	二八〇	〡	〡	〡
安			一千片	
五月	二三一〇	〡	〡	〡
七月	二三四〇	〡	〡	〡
八月	二三一〇	〡	〡	〡
安			八千片	

▲豆油

	放盤	收盤	大價	小價
現市	一四〇	〡	〡	〡
六月	[illegible]	[illegible]	[illegible]	[illegible]
七月	[illegible]	[illegible]	[illegible]	[illegible]
八月	[illegible]	[illegible]	[illegible]	[illegible]
九月	[illegible]	[illegible]	[illegible]	[illegible]
安			一萬七千五百箱	

▲高粱（榛子）（紅穀）
現市 二四〇 二三三 二三七
安 二十車
五月 ［illegible］
安 八十二車

▲包米（西安次等）
現市 五一八
安 六車

本埠特產（五月二十六日後場）

▲大豆

	放盤	收盤	大價	小價
現市	七二六	七二三	七二七	七二三
安			二百二十一車	
五月	七一〇	七一三	七一〇	七一〇
六月	七二六	七二三	七二六	七二〇
七月	七二三	七二三	七二三	七二〇
八月	七四一	七四〇	七四二	七四〇
九月	七四六	七四四	七四七	七四四
安			二百十車	

▲豆餅
現市 〡 中期 一萬六千片

▲豆油
安 九千五百箱

▲高粱（大路）
安 二車

滿洲行市（五月廿六日前場）

▲哈爾濱大豆
六月 五七七
七月 五八三
八月 五九七
安 九五〇車

▲哈爾濱小麥粉
鶏 五、一五
官 五、〇五
星 五、五五

▲新京大豆
五月 六三〇
六月 六四〇
安 三八二車

▲大連麵粉批發價
三菱 五元四角二分
寶船 五元八角〇分

▲麻袋市況（單位千）
現市 不安
五月 三八五
六月 三八七
八月 三九〇
同 三八九
同 三九五
九月 三九四
合計安 二十七萬枚

明糖YP印 一三、〇〇
台灣TE印 一三、〇〇
明糖角砂糖 二、九〇

滿洲行市（五月廿六日後場）

▲哈爾濱大豆
六月 五八七
七月 五九五
八月 六〇七
安 六三〇車

▲哈爾濱小麥粉（休會）

▲新京大豆
五月 六四〇
六月 六五〇
安 一八九車

▲麻袋市況（單位千）
限月 價格 數量
現市 不安
六月 三九〇 一萬
八月 三九一 二萬
同 三九三 三萬
九月 三九五 二萬
同 四〇一 一萬
同 四〇〇 五萬
同 三九八 二萬
同 三九九 一萬
合計安 十七萬枚

特產發送

▲大連股票長期
五品 期現 放盤 收盤 大價 小價
▲同短期
五品 大新 東新 鐘紡 重工 重新 滿鐵 豆新 土木

▲開原發 大豆 二車 豆餅 三車
▲新京發 大豆 四四車 豆餅 三車 高粱 三三車 雜穀 五車
▲公主嶺發 大豆 七車 豆餅 〡 高粱 〡車 雜穀 〡車
▲四平街發 大豆 〡車 豆餅 〡車 高粱 四車 雜穀 二一車
▲大連着 大豆二〇九車 豆餅 六車 高粱 二〇車 雜穀 五車

商品市場（五月廿六日前場）

▲大阪期米 現 中 期
▲東京期米
▲仁川期米
▲大阪綿絲
▲大阪棉花
▲大阪人絹
▲東京人絹
▲福井人絹
▲東京綿絲
▲橫濱生絲
▲神戶餅
▲神戶匯兌 四分三 二八弗 同 一志二片〇分上
▲東京短期 東新取組
日英實 四三店 三二六 三四〇 枚
▲大連砂糖批發價
日糖T印 不安

商品市場

▲大阪期米
▲東京期米
▲仁川期米
▲神戶餅
▲大阪綿絲
▲大阪棉花
▲大阪人絹
▲東京人絹
▲福井人絹
▲東京綿絲
▲橫濱生絲 本期 〡〡 遠期
▲包米（海龍）
現市 五四〇
安 一車
八月 五四八 五四八 五四八 五四〇
九月 五四八 五四八 五四八 五四六
安 三十五車

還是知蜜子聖

現在已經春天來、可是天候冷暖不均所以傷風咳嗽甚易招至、尤以老年幼兒危險更甚。第一老幼者、身體抵抗力甚易受外界之刺戟而變化、常時發覺的是傷風咳嗽。若在初咳嗽時、不趕快加以治療、忽略下去、恐怕要引起肺炎、肺結核等之可怕疾病。等到那時着急謀加治療、不但病勢難去、還要怕有生命之憂。所以無論那位家庭中、尤其是小孩的咳嗽、千萬不要放鬆過去。對於傷風咳嗽有最効的藥現在只有田邊商店的知蜜子聖耳。」

藥性溫和

本劑係由知蜜草之精液製成、和以甜蜜。對於咳嗽立就見効、化痰迅速之至、絕無刺戟現象、且作用能持久而緩和。對小兒咳嗽最爲適宜。」

毫無痲醉性

本劑効力雖大、絕不像其他鎭咳藥、籍其痲醉成分的力量來把咳嗽止往。即是本劑中不含痲醉成分、所以服用後毫無危險、這又是對小兒咳嗽、最爲便利的一點。

味甘如蜜

爲謀容易服用起見、本劑用特別方法混入蜂蜜、藥性不變、且効力更形增大、甜蜜而外効力不減、這又是本劑之特長。所以家庭中必帶着藥品

敝公司今回更發售痲黃素及癒瘖木二種知蜜子聖

痲黃素〃知蜜子聖 是用於喘息、老人夜咳嗽

癒瘖木〃知蜜子聖 是用於氣管枝肺・肋・膜咳嗽

可止百嗽 知蜜子聖

チ ミ ツ シ ン

全國各藥房均有出售

包裝 知蜜子聖 [illegible] 痲黃素知蜜子聖 一五〇瓦 癒瘖木知蜜子聖 一五〇瓦

總批售處
大阪市東區道修町三丁目 株式會社 田邊五兵衛商店
東京市日本橋區本町二丁目 株式會社 田邊元三郎商店

各地新聞 其一

運動會期將屆 開準備會議

【海城】縣体育會。以開建國紀念運動大會。及陸上競技選手權大會之期將屆。爲準備一切事項起見。會迭經召開籌備會議。聞於二十四日上午九時。又在縣公署會議室。召集運動會各關係人員等會議。爲討論關於分係任務。籌備進行以及預算之支配一切計劃事項云。

司法部召開第四次 全國監獄長會議

會議目的係爲指示行刑方針

定自廿六日起連開三日

【新京】每年舉行之全國監獄長會議。本年已定於本月二十六日至二十八日。亘三日間。照例開催。會議場所業定於國務院會議室。每日於午前八時三十分開會。出席者除全滿監獄長及副監獄長共四十六名外。司法部側大臣以下次長。各司長。各科長皆行出席。其開會時主要會議目的。爲指示行刑方針。訓示。報告地方實狀。及關於監獄法之質疑應答。及檢討中央與地方行刑之運用並工作狀況。按此次會議乃第四次。其日程次序如左。

第一日（五月二十六日木曜日）

自午前八時三十分。一、開會典禮。

一、開會之辭

二、向國旗敬禮

三、詔書捧讀（日滿兩文）

四、國務總理大臣訓示

五、來賓致詞

六、司法部大臣謝辭（記念撮影）

自午後一時。二、司法部大臣訓示。三、司法部次長指示。四、司法部行刑司長指示。五、司法部各科長注意。

第二日（五月二十七日金曜日）

自午前八時三十分。一、提案事項回答。

自午後一時。二、各監獄概況報告。

第三日（五月二十八日土曜日）

自午前八時三十分。一、監獄法質疑應答。

自午後一時。二、座談會。

午後四時。三、司法部大臣閉會之辭。

募集民謠之 鄉村大實話

【海城】縣公署教育科禮教股。前曾蒐集地方民謠。已彙編成册。玆將其蒐集之鄉村大實話。分列於下。

人生在世。天理良心。黃金雖貴。個各有分。交人交心。澆花澆根。人不保心。木不保寸。與朋友交。言而有信。子不言父。臣不言君。父打侫子。官打刁民。忠臣孝子。忠孝恩親。處世要誠。作事要眞。事從兩來。莫怪一人。上不虧君。下不虧民。家有千口。主事一人。

初等學校教師 首次檢定試驗

民廳規定要項令市縣選送

【奉天】省公署民生廳。準備實施第一回奉天省初等教育教師檢定試驗等情。已誌本報。玆聞已規定要項。令各市縣長遴照選送合格者來省應試。規定要項中之申請期限。自本月五日起至六月廿日止。實施期七月下旬。受驗資格限現職初等教育教師。試驗科目男子爲國民道德（修身）國語（日滿語）數學（算術代數幾何）教育。理科（物理。化學。博物）地理。歷史。体操。音樂。手工。圖畫。女子除男子科目外。另加家事。縫紉兩科。受驗希望者須提出身体健康檢查書。由各市縣負責檢查。其規定之施行學力試驗地址六處及參加市縣如左。

▲奉天市　奉天市。遼陽市。撫順市。鞍山市。瀋陽縣。撫順縣。本溪縣。遼陽縣。新民縣。遼中縣參加。

▲四平街市　四平街市。雙山縣。遼源縣。昌圖縣。梨樹縣。

▲清原縣　海龍縣。清原縣。興京縣。

▲西安縣　西安縣。東豐縣。西豐縣。

▲蓋平縣　營口市。海城縣。蓋平縣。復縣。

▲鐵嶺縣　鐵嶺市。鐵嶺縣。開原縣。法庫縣。康平縣。

省立學校校醫 津貼提高

【奉天】省立各學校均置有校醫。該項校醫由省加委。每月給與津貼若干。省署依康德三年八月省令第七號暫行學校々醫規則第四條規定。津貼月額國幣五元。繼續支給十一個月。刻下省署將校醫津貼提高。改爲月額國幣十元。每年支給十二個月。已通令省立各學校長知照云。

青訓所募集 第二期學生

【海城】滿洲帝國協和會。海城縣青年訓練所。爲關於康德五年度第二期學生募集事項。前會分函與縣當局協議結果。除以縣境四區管下各村。作中心訓練外。得按縣境各街村。均須於鄉黨青年之代表各村。推薦一名至急嚴選。玆將其應募者銓衡要領。分列於下。

一、應募者資格　（一）年齡十六歲以上。十九歲以下者。（二）學歷。初級小學校卒業以上者。（除在學者及公務員）。（三）体格。身体健壯。而素無嗜好者。

一、銓衡日期　康德五年五月二十八日。

一、銓衡場所　海城北門裏救濟院胡同本所內。

協和會市本部 調查民族協和美談

函知各分會查明後具報

【奉天】協和會奉天市本部。頃以四一〇號公函通知各分會。關於民族協和之美談。調查明確。報告以憑考核。調查報告事項。爲當事者及事實之表示與事由並其他。文体隨意。現各分會准函。正在調查中云。

屑物商取締規則 一部修正

【奉天】省公署於康德四年十二月十八日。以省令第二十二號公佈屑物商取締規則實施在案。玆省署爲期屑物商取締之徹底計。特將該項取締規則中一部加以修正。於本月廿五日以省令第廿一號公布實施云。

救濟東邊道災黎 慷慨捐欵二百萬元

滿重總裁鮎川氏之義擧

【新京】張國務總理大臣對滿洲重工業會社鮎川總裁之寄附東邊道及北滿三江省人民二百萬元救濟金事。對記者作如左之感激談。

張總理 感激談

「去歲末在滿洲重工業會社創立披露宴席上。鮎川總裁對余曾云。對於久騷匪害之東邊道。並北滿三江省一帶人民。欲寄附救濟資金二百萬元。當時余對鮎川氏之達見義擧。衷心不勝感激。今竟將該欵寄到。實使余再度感激不置者也。前者曾有一二西洋人旅行者。揚言滿洲之特產。除大豆即匪賊也。當余聞之竭力反對此說不當。蓋因原來實少如滿洲人素直從順而且勤勉者。所謂有名之滿洲匪賊者。僅不過因舊軍閥苛歛誅求被迫而致此者。試觀匪賊事變之前。滿洲實爲一大樂土。此次對鮎川氏之俠義心。將間接傳達於邊地住民。藉收相當效果。而圖不負該氏之熱心。亦乃近來之一大痛快事焉」云云。

一場火警 幸未燎原

【公主嶺】市之河南西春里其西門裏有妓女下處。陳姓者。於月之二十三日午後四時許。偶而不愼發生火患。一時之間。黑烟四起。火星亂舞。當經鄰右。報告警察署。轉知消防隊。移時水車鳴々。趕到現場。同時防火班。亦行出動及附近一般救火者。共同努力。揚水止火。且兼天隨人願。細雨淋漓。始將一場火災。完全撲滅。是以未能燎原。可謂不幸中之大幸。但是値此春乾物燥時期。深望各界加意防備。以免發生意外云。

戶倉副縣長發表 赴日感懷

【海城】縣公署副縣長戶倉勝人。爲負考察行政之使命。前曾東渡赴日。業已於月之十八日。公畢返海歸任。至其赴日視察經過感想。急待發表。於二十四日。下午一時。即在縣公署會議室。召集全体職員。同業發表。赴日所感。詳細說明經過情形云。

高等文官考試

定期七月中旬初度施行

合格後任用高等官

【新京】依據本年五月七日公布之文官令。刻政府擬於七月十五日至十七日三日間施行我國最初之高等文官（行政官。司法官）採用試驗。其資格以滿二十六歲以下之男性。卒業於滿洲國大學。或高等師範學校者。或有滿洲國政府大學。卒業以上之學力者。或政府職員中爲所屬長官推荐者。協和會中央本部長推荐者。及日本高等專門學校以上學校卒業者。或日本高等文官考試本試或預試合格者皆可應試。試驗要目爲學術考查。人物考查。身体檢查。其學術考查之必要科目爲。

一、日本憲法。二、民法。三、經濟學。四、東洋史。五、語學（滿。日。蒙。英。德。法。內選一科）、六常識。

其選擇科目爲

一、哲學概論。二、世界史。三、社會學。四、財政學。五、經濟史。六、商法。七、刑法。八、行政法。九、民事訴訟法。十、刑事訴訟法。十一、國際公法。十二、國際私法。任選二科。考試地點爲新京。奉天。哈爾濱。東京。京都。仙臺。札幌。福岡。京城。廣島。山口。採用人數約百名。凡被採用者任用爲來年四月高等官試補。同時入學大同學院。卒業後配屬於中央各部局行事務之指導訓練。經任用一年後。行高等官適格考試。合格者即任用爲高等官。聞於九月中於新京。東京。京都。仙臺。福岡。行技術官採用考查。學術試驗。人物考查。身体檢查。預定採用五十名以內云。

康德四年度之 奉天市 歲出歲入決算

市署主計科已編造完成

【奉天】康德四年之奉天市歲入歲出決算書。經市公署財務處主計科業已作成。近將報告諮議會及省長。該決算書隨同昨年十二月之治廢。根據附屬地行政權移讓。故將舊市一年份與附屬地關係一月份合算經過一般特別兩會計。應撥入康德五年度剩餘金之總額。達五百十萬五千九百六元七角九分。但此主要原因。依照種種事情。撥入翌年而充預定事業。再經常部增收。一般會計爲十一萬一千三百九十五元六角九分。自然減支爲二十七萬八百十元一分。康德四年度決算概要如左

◇一般會計

歲入　六·三〇五·八八九元五七

（稅收入一·六六一·七二三元七三）

歲出　五·四二三·〇四三元七三

歲計剩餘金　八八二·八一六元八四

◇特別會計

（甲）都邑計畫費

歲入　二·九二九·四三三元五一

歲出　一·五六三·三八九元九三

（乙）水道費

歲入　九四五·一八〇元〇九

歲出　六八九·四七二元一六

（丙）鐵西工業土地事業費

歲入　三·五〇三·四四六元一九

歲出　九三一·五九三元六〇

（丁）其他

歲入　八〇六·〇一九元〇一

歲出　五六三·〇一〇元一八

（戊）歲計剩餘金　四·二二五·七〇四元四五

◇剩餘金總計　五·一〇五·九〇六元七九

瀋陽縣教育 施設優良

小學校數五一九處 學生統計幾近四萬

【奉天】瀋陽縣教育設施。素稱盡美盡善。本年新學制實施。教育制度改善。該縣教育亦隨之更加一層之振興。玆悉該縣最近教育施設狀況錄左。

國民學校

校數——四百七十三校

級數——七百八十三級

教員——九百五十九名

學生——三萬五千二百卅五名

國民優級學校

校數——四十六校

級數——九十五級

教員——九十五名

學生——三千八百名

合計

校數——五百一十九校

級數——八百七十八級

教員——一千零五十四名

學生——三萬九千零卅五名

禎奉天省長 視察行政

【奉天】禎奉天省長。爲視察管內行政。帶同實業廳長原秘書官。預定廿六日午後二時四十七分乘亞細亞號赴四平街。廿七日出席四平街商工公會成立式。廿八日視察雙山縣公署。農民習練所。勸業模範所警察署等。廿九日出席雙遼農地改良起工式。並視察遼源縣行政後。三十日搭亞細亞號歸奉云。

第七屆建國 運動大會

協和會已着手籌備

【奉天】爲發揚建國精神。紀念建國偉績。每年於六月間必舉開建國運動會一次。迄今舉辦六次。已往成績佳良。本年會期已屆。是爲第七次建國運動會。刻下全國各大都市已着手籌備。吾奉已援例辦理。由協和會市本部聯合体聯省市事務局主催。省市署爲後援。本月廿五日午後二時。該部於大和區朝日女學校講堂召集各分會長。開七屆建國運動會準備委員會。協議一切。聞會期約在六月四五日云。

瀋縣警務科飭屬 切實防火

【奉天】瀋陽縣警務科。以鄉間火警發生。因無完善之消防設備。於救護上不無妨碍。爲期萬全計。曾於昨年規定防火辦法。通令各署遵照。轉飭實施。自實施以來。鄉間火災件數減少。造成良好效果。玆聞該科爲注重火災。月之廿五日令各區署長轉飭所屬。切實勵行防火辦法。喚起鄉民之注意。免遭意外之損害云。

奉天鐵道局 愛路少年隊 試栽培花蔬

供作村民試驗農園

【奉天】奉天鐵道局。計畫對將來可爲鐵道愛護村中堅分子一千人活潑天眞之愛路少年隊員。使其栽倍青菜及花卉。作爲該隊自給自足事業。再進一步作爲一般鐵道愛護村民之試驗農園。本年度使新台子。新城子。虎石台。渾河。蘇家屯。五愛路少年隊。栽培較爲易於栽培之牛蒡。馬鈴薯等蔬菜十一種。洋菊。美女櫻等花卉十種約百廿公畝。將此新鮮之青菜及美麗花卉。賣與都市人士。而圖「吾等之隊」自給自足。業已開始耕作。今秋經此等少年所收穫之花及青菜。將必運來奉天市場售賣。

公立學校教員 日語講習會

定六月初起連講習六個月

市署與敎會準備中

【奉天】市公署教育科。爲期所屬公立各學校。教員之語學程度向上。特聯合奉天市教育會日語研究部。主催公立學校教員日語講習會。定於六月一日起實施。至十一月卅日止。亘六個月間。凡公立學校教員受第三回日語考試合格者。均得參加講習。分作四班於十四個場所舉行。講師由公立各學校日語教員之優秀者担當之。刻下正在準備中云。

他山經學院 選手權大會

成績優良圓滿閉幕

【海城】他山經學院。於月之十三日下午一時。假本院休育場。曾召集所屬學生。齊集一堂。開第一回本院選手權大會。以便參加建國紀念之運動會。其當時之盛況。頗極隆重。玆將運動項目及成績分列於下。

徑賽

一〇〇米。一、趙殿勛。一一秒九。二、陳宗武。三、李增昌。四、朱俊泉。

四〇〇米。一、趙殿勛。一分。二、趙鳳林。三、陳宗武。四、高乃倉。

八〇〇米。接力。一、趙殿勛。陳宗武。朱俊泉。李春祥。一分五〇秒。二、李增昌。胡錫元。蔣宗岱。李宗賀。

一五〇〇米。一、趙鳳林。五分。二、蔣宗岱。三、孫其祥。四、劉庭波。

五〇〇〇米。一、趙鳳林。一九分四七秒。二、孫其祥。三、蔣宗岱。四、張雲舞。

田賽

砲丸投。一、劉永庚。一〇米七五。二、劉廷波。三、呂義路。四、金振玉。

圓盤投。一、王澤久。二五米七〇。二、劉永庚。三、劉興家。四、呂義路。

走高跳。一、陳宗武一米四五。二、龔正義。三、劉廷波。四、金廣來。

走幅跳。一、趙殿勛五米二。二、陳宗武。三、李宗賀。四、王恩濤。

棒竿跳。一、張丕玉二米五五。二、葉正浩。三、王恩濤。四、金廣來。

失照聲明

啓者鄙人原領街基一號坐落茂林站天主堂南端東西三十丈南北十丈領得結字第三號省照一張南至劉姓北至王姓東西至官街曾於九一八事變將該省照丟失無論落於何人之手概作廢紙除呈報村公所外特此登報鄭重聲明

東科中旗保安屯　徐永福啓

失照聲明作廢

啓者今有甘成海祖遺街基一段坐落在敦化縣北門裏路東方圓一百二十五方丈四至東至劉偉西至官街南至陳生金北至憲兵隊胡同領照年月日號碼記憶不詳由民國十九年經家母不愼遺照丟失除呈請縣公署補發新照外特此登報聲明作廢

敦化縣北門裏路東宏昌隆後院　甘成海

緊要聲明

敝子姪白良魁白良韜因違舖規出號嗣後倘在各商號及借敝名義往來者均不負責特啓

安東省增發裕　白豐年啓

遺失執票聲明作廢

啓者敝人於民國十一年十月十八日領有坐落長春縣一區撫鄉四甲四牌撫字第六、二五號執票壹張計納租地十一晌六畝九分原額地一晌四畝九分原扣地一晌六畝二分浮多地三晌一畝六分東至國姓西至本南北至河於大同元年七月間因匪亂不愼將執票遺失除呈請長春縣署補發新照外舊執票概作廢紙特此聲明

長春縣　夏廣文啓

遺失地照聲明作廢

啓者鄙人梁傳祿民國十二年八月三日領有坐落長春縣二區沐德鄉八甲八牌沐清字第五、三二四號地照一張計納租地二晌九畝二分原額地二晌六畝浮多三晌五畝七分四至東至張姓西至王姓南至齊姓北至何姓又沐清字三百五十六號地照一張計納租地三晌五畝浮多地五畝整四至均至本姓於大同元年七月間不愼遺失除呈請長春縣署補發新照外舊照一概作廢特此聲明

長春縣　梁傳祿啓

遺失執票聲明作廢

啓者敝人於民國十一年七月十八日領有坐落長春縣二區撫鄉十甲二牌撫清字第二、八二〇號執票一張計納租地一晌四畝原額地一晌四畝五分浮多地一畝五分東至本姓西至季姓南至本北至于姓於民國十八年二月間不愼遺失執票除呈請長春縣補發新照外特此聲明舊執票作廢

長春縣　周振福啓

戶地撥單遺失聲明作廢

啓者敝人於民國二十年間在衙門台街開設德增和商號曾買到西夾荒一里氣村金玉堂名下所得人字井十八號戶地一方又高家園子張金財所得鹹字井十二號戶地半方隨帶撥單二張事變以前因敝人返里將此項撥單及櫃務均交櫃夥看管嗣因匪氣益熾各櫃夥逃避將此項撥單一併丟失業當玆買賣戶地實行退價之時合再在東科中旗荒務淸理處存案登報聲明無論落於何人之手概作無效特此通告

衙門台街德增和經理　扈郁周謹啓

大連　中央文具店　浪速町五十四番地　電話二六五五五番

贈　遺精　早洩　白濁　白帶　調經　種子　自療全書

本書共十萬餘言分裝兩厚册內容有男子遺精早洩有求孕種子的良方秘術有白濁白帶根治及不能斷根的理由理論眞確名貴實驗原方由中央衛生署檢定上海市國醫公會証明倘蒙身罹該患者欲索可剪報附滿郵五分函上海法租界安納金路榮生里立即奉贈

蔣種玉堂啓（泰）

一服利導　百害消散　功出藥靈　價宜大衆

參天堂　紅色健通丸

各埠均有藥房代售

招募學生

邇來新興滿洲帝國、益見進展、隨之、簿記知識之必要、愈益切實故不通曉簿記者、處世就職、決無成功之望、本校乃滿洲資格最老之簿記會計學專門學校也、有志者、幸勿失此良機！

一、招收額數　四十名　一、開學日期　六月十日

一、卒業期限　本科六個月　速成科三個月

一、教授科目　1、商業簿記　2、會社簿記　3、銀行簿記　4、官廳簿記　5、商事要項

遠道學生設有宿舍日語免費教授　担任教師、均係專門學者、有自信的滿語、從事教授、年齡不拘指導懇切教授盡責備有簡章函索附郵票二分即寄

奉天大西邊門外南二經路　滿洲高等簿記學院

科齒川早　第一　西通九三　電話二三二九七一

科齒川早　第二　浪速町電話二二九〇八番

生乳　人造乳　每瓶一元

去斑　退雀斑　每瓶五角

筋骨痛　膏藥大全　每瓶一元

治耳萬應　百靈油　每瓶六角

奉天城內鼓樓南　永年西藥房發行　各埠縣鎮均有經售

貨到大宗已俱

自製代理　清香紅綠花素諸品茗茶　台灣各大茶行花素紅茶

源盛德茶店總批發處

大連市奥町五十三番地

長電話26711　電報掛號5777

着鏟物的農夫，一排跟一排的從野原上回來，

故鄉到了！我越發的快樂了，我不住用我那出神的兩隻眼睛，東瞧西望着，如絲的炊烟已被風颳得東一條西一條了！臉上存着無數縐紋的老母，手拿着木杖，在那木欄上遠望着我的歸影，忽然好像望着我的影子，在那縐紋的慈臉上，不由添上幾條歡喜的笑紋來，那時我不住的向着母親的面前跑着，才行完了禮，將要說別後的悲情……

那無情的汽笛，不住滴！々々的叫着，將我從夢中驚醒，睜眼一看，那久別的故鄉，和我那慈愛的老母，都不辭而別去了！那時我不由的寞々悲哀起來！

三八、五、十九日 脫於—奉天四高—

又一集 (154)

城裏的人造着各種不同的謠，說是他和甚麼女士發生了戀愛，雙雙的到別處去了？這個「別處」究竟也不知是那一省的地名，弄得岳父無可如何，抱着憫々然的怒氣把這探聽的謠言通知親家，轉眼就是四年、五年，很快—在二媳婦，也是很慢的把光陰在偷偷的流淚中渡過去，她開始拿着香火去禱告了，但常常的拿着的香火必須很多的錢買，總於連最後的一文錢也化光，通都買了香火，只得赤手空拳的去叩頭，實實的跪拜。

時常是不間斷的這樣去祈願，祈了二年，但他的丈夫，那受了新教育，教書的青年，總沒有回來，神仙的力量也沒有把他拖回來，或者是因爲二媳婦缺少香火，的條件不足，神仙沒有理這份吧？沒有幫助他，還沒有動手去拖吧？

二媳婦抱着堅貞的毅志，信仰「心誠則靈」「有求必應」的啓示，所以她的容顏雖然愁苦得很快的就憔悴，已經眼看就快要衰老了，無奈信仰的力量太强，把她簡單的靈魂束縛得很厲害，幾次也會動搖了貞節——然而幸虧是在夜裏，有一宿的工夫可以翻來覆去不安的悔過一天傍晚—是一個很惱人的春天的傍晚，二媳婦不見得是很勇氣的走到狐仙廟，望望四下無人，沒有甚麼聲息，就實實的跪了下去，眞摯的唸着她編就的詞句，當時，正颳着令人不快的含些甜性的風，吹拂着她的鬢角，他把詞句冊消了半部，很快唸完就回家去了，這一夜非常的痛苦，那皎潔的月光偏偏從窗空裏射進來，正射到女孩睡熟的面上，這可愛的面孔像誰呢？這樣引人歡欣的面孔啊！她在女孩的面上親一下，接着是泉湧一般的流淚，她的公婆在隣壁的屋內，清楚的聽到他在難言的悲酸之中極力掙扎的啜泣聲。

寒冷的冬天的黃昏，下着大雪，凜冽的西北風在路上亂闖着，二媳婦冒着嚴寒，奔到狐仙廟，叩了頭並且禱告完，很安心的跑回家去，在寒的屋子裏但她的情緒很溫暖的燃燒着，滿懷着希望的烈火，深信她的丈夫不久就會因爲她的忠心而回家來，然而她希望的烈火後來越燒越渺小，總於連絲々的火星也消滅了，只剩下冷冷的悽涼的一堆炭灰！

十年！啊！十年！二媳婦的祈願成績如何，很不錯呢！她的丈夫果然是如他的公婆所猜想，一去不復返了！二媳婦如今的志願已變，她不再倒狐仙廟去禱告了，她的方針是依着B村的優秀的特徵，—這種特徵自然不單是B村如此—走着守節的眞理的步驟！

人生 (沙婴)

宇宙茫々，荊棘叢生，遍地的惡獸毒蛇，都在張牙舞爪橫臥着，這機密裏埋伏着那命運的地雷，不知在何時就要暴發了，我懦弱的兩條腿失却了支配，無有向前邁進的勇氣！

× × ×

魔鬼擋攔了路前，噴着迷濛而黑暗的妖氣，使你捉不到還有可希望的一曙光，帶着萬斤重的腳鐐被鎖在人間地獄的我，永久不會見着太陽，在這昏暗的迷途上，眞的，是轉不開人生路的方向了，更那會聽得到天氣預報的消息？

× × ×

拋却了那些令人麻木的追求，轉向外的樂園裏走，但這裏也不過是些放蕩和嬉游，玩這些東西反到是自尋苦惱和憂愁，只許讓那磨刀的匠人快拿鋒銳的刀，代我割去那塊愁恨傷心的肉！

× × ×

我的「生命之花」已被摧殘得挫折而凋零了，只剩得傷痕這樣深々的印着，我的熱血正如錢塘潮水般的奔馳，我的心潮又如怒浪的激盪，還有隱藏着的淚海，也便要洶湧，前途！渺茫！這些剪不斷的藤葛來纏拌、那麼我也不得不和宅掙扎了、

× × ×

遙々無垠的蒼天映着浩浩無際的碧海，那失掉了帆蓬的扁舟，不知怎樣又能會渡過這洶湧的兇怒濤？人生也只是如蒼海中的一葉扁舟，任牠飄搖盪漾，何日能得以蕩到彼岸？流浪漂泊的人兒喲！也何嘗不是這樣萍踪無定呢？

一九三八、五、一三、寫於寂靜中、

夢 (靜鳳)

淡藍色的天空，飛着幾朶灰白色的浮雲，柳梢頭上的太陽，已紅了她那慈愛的小臉，頭不住向西山後轉着，一霎間，已被西山吻了！空中浮着的灰雲，都映着一層深紅的顏色了，就是遠望着故鄉的屋頂啦！樹梢啦！山尖啦！……以至於地面上的一些，也都鍍上一層金色，在那如帶似的馬路上的我，不住如飛似的跑着，路兩邊的青山啦！綠水啦！良田啦！村舍啦！……等也無意的觀看了！兩眼只是不住的望着那久別的故鄉！

淡藍的天空已變成爲深黑色了！遠山頂上的牧童，牽着幾頭大小不等的黃牛，在家走着，在他的嘴唇上時々能聽着一種天眞浪漫的調子來，肩背

一人息子の仙太郎を、滿洲へ送つてしまふと仁吉爺さんは會ふ人ごとにいひました。

「やれやれ、ありがたいことだわさ。わつしの仙太郎も、どうやら天子さまのお役に立つことが出來るでの。」

村の人たちは、耳をそばだつて、仁吉爺さんの言葉に驚きました。むりもありません。いんがう仁吉の口から、こんな言葉を聞かうとは誰が思つてゐたでせう。仁吉は、すつかり變つてしまひました。なぜ、そんなに變つたか、それは誰にもわかりませんが、あの强つく張りの仁吉は人なつこい、涙もろい仁吉になつてしまつたのです。

少年男女課外讀本 爸爸的愛 (160)

水谷勝著 野白合譯

給兒子仙太郎送到滿洲去，仁吉翁每回，一若遇見人他就這樣說了。

「呀！太着人希罕的啊。我們仙太郎他竟能爲天皇有用處了。」

村中的人們側着耳朶！都對仁吉翁的這番話很驚訝的。但這事也是自然會有的。誰又能信那苛薄的仁吉翁能說出這樣話呢。仁吉完全和從前不一樣了。爲什末他竟會變得那樣的呢。這誰也不會知道的，那樣厲害的仁吉，他竟成了一個叫人想念的，眼淚又那樣便宜的仁吉了。

寄小惠 (荻影)

室內寂靜得沒有聲息，瞅着繚繞的紙烟獨自回憶，偶憶起一位童年的知己，

如今已經東西分離，拿着他的照片凝神注視，心弦上彈起離合的哀曲，桌上的台鐘滴答的伴奏着，不明不滅的燈光似乎看破我的心意，

◆

「是一個暮春的夜裏」，我們倚坐窗前低語，

◆

什麼現在的人生，什麼將來的歸宿，婚姻問題家庭生計」都是我們談論話題，

我咒恨生活的不澈底，你瞞怨天公，不如人意，

◆

啊！都是過去的陳跡了，小惠！你還能不記憶，

◆

小惠！我的知已！你的近況何如，你的一切消息，還能告訴我不？

又是一年的暮春時節了，我遠在遼東半島的一隅，祝頌你！幸福！進步！

—荻影于瓦房店—

燕子……一天能捕捉多少虫子？

××××

現在又來到燕子頻飛的時節了，我們在青綠的地方，和水邊，遂時都可見到很勇敢的燕子往來的猛飛，可是牠究竟爲了甚麼呢，不用說那一定是在尋捕小虫了，張開牠那裂到耳邊的大嘴，一秒鐘突破百米的距離，在空中往來盤桓追捕小虫，

一秒間能飛百米，實在是很稀有的速度，比百米記錄的歐恩斯，還要快上十倍呢，

燕子用這樣淒愴的速度，在空中颼々的飛，待捕着虫子，即刻回巢去飼餵雛燕，在巢裏的五六隻雛燕，都張着老大的嘴，在等待親燕啣回來的虫子，親燕回來把虫餵給雛燕後，復又飛出巢去、又去捕捉蠅，蚊，虻，蛾，等虫，再急速回來，把虫餵給另一個雛燕，這樣飛來飛去的回數，雖有不同，但是大体一時間十數回，每一日必勞動十餘時間，平均捕虫數能有一百多」

◇…捕虫數…◇

燕子的捕虫數實爲稀有的驚人數，最近據日本調查的結果如下，

一縣中平均有燕巢五萬五千，其中住的燕子十一萬隻，每隻一日平均捕虫一百，總計一個縣裏的燕子，一日能捕千多萬個虫子，

燕子來去居住的日數，平均爲一百九十天，其中爲親燕的生活四十日間，所捕的虫子可至四億四千萬，待雛燕成燕時，親燕二隻和小燕三隻，合計五隻的生活日數，一百五十三日，能捕虫四十二億七百五十萬，只日本北海道三府四十三縣的合計，已超過二千一百八十四億三千二百五十萬，

（一）普通燕與其巢（二）普通燕（三）紅腰燕（四）燕飛在牛空捕虫（五）岩石燕其及巢

◇…燕子的育雛數…◇

燕子在這一百九十天裏，必育雛一兩回，第一回產卵在五月，第二回爲六月至七月的中旬，每一巢的產卵數，少者三個，多者七個，可是一日只產一個，能連產至一星期，產下的卵全都孵化，可是也有一二不能孵化的，

◇…產卵後至孵化的日數…◇

第一回（五月）二星期，第二回的產卵比第一回早一天，這是因爲溫度高的緣故，

◇…雛燕至成燕的日數…◇

第一回的產卵平均二十天牛，第二回平均二十一天，但是實在的成燕日數，爲四十天，

◇…巢…◇

我們都知道牠是在房簷下梁下，或較高的地方，建造巢窩，可是牠爲何要在這些地方做窩呢，

燕子這種鳥是最賢明的鳥，因要避蛇，猫，黃鼠狼等大敵的慘害，所以要在這樣地方作巢，

燕子更是不忘故巢的鳥，所以每年都要仍舊回到故巢來，

可是也有不回來的時候，據偵查的結果，多是爲了左列的幾項，

（一）有大敵的來襲，

（二）小孩子的慘害，

（三）被異類的鳥，把巢占去，

（四）由春到夏，因是玻璃門，而不開門的家，

因以上的緣故，所以燕子有不回來的，

●●●燕子的身体檢查●●●

燕子的嘴比任何的鳥嘴都要寬大，若和雀，鶯，比較測量，實在是很有趣的，你們在學校裏，製製燕，雀，鶯標本的時候，可以好々看看這三隻鳥的身体檢查，的確是有一種不同的趣味，

●●燕雀鶯的身体檢查比數表●●

	胴	翼	尾	嘴
燕	長六、五糎	長十一糎	長十糎	長七粍 寬十七粍
雀	同	長三糎	長五糎	長十粍 寬五粍
鶯	同	長七糎	長六糎	長十五粍 寬四粍

◆◆燕雀鶯的比較

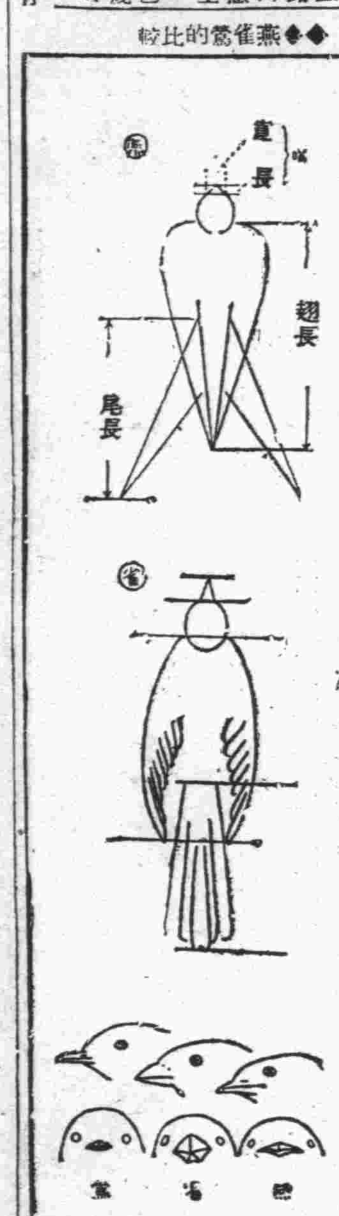

燕賦

薄田泣菫作 冰蕊譯

飛出簷下的古巢，立到後扉的柳梢，繞着枝兒，歌着喁喁的小調—刷着羽毛的雛燕，

一片零落的野花，滲透了幽香之春，瑞枝兒灑着日影，這晨曦啊—耀着光華，—閒攏起翅膀飛去，唔！妳那充滿了幸福的世界啊！

紫色的羽香只恁般淡淡：蟲立在落片上，飛，飛，遠々汪洋的南國，—那富有生命之力的兩翅啊！

雖然，那歌聲不甚巧囀，瞬忽—霞靄中搖曳的柳絲，呈現喚出來的眉細夕月，時，那歌聲喲—却別有一番悠妙！

◇

春風掠起小波—遠處的隰沼啣來了沼邊的濕土，葺培在傾斜着的高高的簷梢塗抹在妳宮殿的土壁，唔！妳天才的技術家—燕，

◇

春風徐拂在春城，飛穿了色彩的花雲，獨自興高采烈，翻翔—左，右，戲碎色，香，那花枝上數滴零露驚得她，迷舞花叢……

風姿婀娜的昏夕，鐘聲嘹鳴了，驚飛入巢，歛毛上移着了幽香，「醉後在睡着的佐保姬的（註）是妳何時撒下來鬢邊的油香？

◇

烟也似的春雨，垂落在村莊，醉吧，醺酌春的美酒聽呀，小和尚的喃々誦經，那寺中的重塔落着悚々的花片，鄉煌着，靜下去的夕陽裏—是否在夢着極樂消遙的「西天」？

◇

啊！鳥，平庸的「鳥」，當人們呼叫牠的時候可會想到：這一切—牠胸中祕蘊的奧妙—「雛燕兒呀」—

註：「佐保姬」爲日本傳說神話中的春之女神，亦可書爲「佐木姬」，

附：本篇原作者薄田泣菫氏是明治末葉的詩人，今日以隨筆知名，氏之詩集，隨筆集甚夥，此篇「燕賦」是「暮笛集」中的片斷，此篇在日本文學上算爲「韻文」的一種，原著以七音，五音，（七五調）有韻律的寫出的，輕盈的輕描淡寫，足够瀟洒的了，「蕊」愛其趣而譯之，希諸不吝以指教，

三八春譯於D市、

平影小詩（五）

鳥語 （影痕）

是走在大街裏，很熱的太陽照在頭上，當經過一個地方，一陣鳥語忽的鑽進耳裏，（從一家店前）

心是苦澀的，這聲音間接鑽到心裏時，立時覺得一層輕鬆抹在苦澀的心上，

像在深山森林裏，聽着泉聲淙々，看着山景旖旋，却忘心身異處了，

難道深山森林裏，就是鳥語的地方嗎？——

◇

舒暢 （影痕）

晚風格外的柔和，心是沐在晚暉裏，風聲水聲的交響樂，奏成心裏的愉快曲，晚烟迷離了，迷離了綺麗的遠山，一碧的春水，反映着鉛樣的藍天，一點點地燈光，映照在藍天裏，江堤上聲々地細語，晚景在這裏模糊了，心裏的舒暢，流露在淺笑裏，

村居 （綠君）

曉唱雄雞，破壞了月下的靜穆，林間的鳥歌，提醒了人們的鄉夢，濛濛的陽光裏，如霧的炊烟穿上了樹梢，

大家叫道，
走啊——
走啊——
走吧——

一群農夫拿着鋤頭下地去了，

樹影直立了—陽光溫暖了—村婦擺動她那肥大臀股離開茅舍，
一手提着飯筐，
一手携着一個小孩，

太陽落籬了，孩子！餓了的樣子，
媽々—
媽々—
的叫着！

她急忙跑到茅舍裏面，用那很粗魯的食物給他吃，

太陽已經落下水平線裏了，一切的一切也都變爲靜止，那皎皎的明月，也俯映在那鄰家的高墻，照出一遍黑影，

深夜中的犬吠，他們還在談笑着，嘿！賊來了，賊來了！急忙的跑到外邊，拿着一盞暗淡的燈光，照着四方，

一會兒他們也歸於靜止了，

三八、五、十九日晚——
脫於奉四高——

奉天首屈一指印度綢緞莊
唯是 大隆洋行
夏季到貨 大減價
敝店特自歐西採辦春夏應需綢紗羅紡多種不但質美價廉且花式無不新穎隨時頗博賜顧諸君之好評敢請遊春仕女來店參觀選購爲幸
地址奉天浪速通廿番地 電話三二六四八番

染髮、雀斑、粉刺、美顏術完全治療，電燙髮，且永久不變請燙者安心以專門技術二點鐘完成
四圓——七圓
すゞらん美容院
市內三河町二番地

雙獅球 老牌含藥麥精魚肝油
爲近代合理之療肺滋補劑本藥係選用含有多量生活素之鰵魚肝油用新鮮麥精與肺病專劑幾阿蘇及怪阿菈路並數種貴重滋補藥品配合而成專治內傷咳嗽痰喘吐血各期肺病諸虛百損病後失補先天不足後天虧損等症勞心費腦之學生年齡高邁之老人服含藥麥精魚肝油定能却病延年轉弱爲强
價目 大瓶二元二角 小瓶一元二角 每打二十二元
總發行 奉天中街 普克德藥業商行
（各埠藥房均有代售）

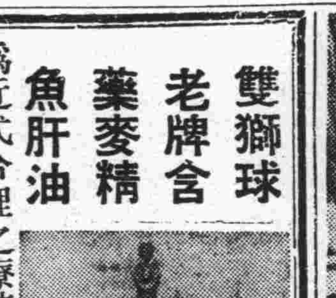

診察科目 內科 產科 婦人科 外科 一般
醫師 張心詠
大連市王陽街二一五〇番地
同愛醫院
電話四〇三九一番

爲着諸君服裝採選
夏服料齊備豐富
西服部
歐西出品 大批御進
色色皆新
（大道新大街）
永裕綢緞百貨店
電話 三三一六九番 三一二四六

鳴謝 治愈痔漏經血不調
啓者敝人趙實善素患痔漏病症初起肛門刺癢並疼痛偶爾乾燥每逢大便下血甚多在肛門兩旁長出痔疽二個內裏有管次後又在肛門兩邊長出三四個小包疼痛更甚不到兩星期包即潰破流出濃血甚多瘡口自封自破屢次診治時好時犯此病一年比一年加重肛門腫脹破爛難堪痔管流濃流血腥臭難聞坐臥疼痛行步困難小便開澀大便更難敝人經十幾年的診治受盡針刺刀剩之痛苦服藥無數毫無功效幸經友人陳君介紹敝人去到玉德堂藥店購服滅痔除漏丸兩盒不到十幾日病症全愈再有敝內人患經血不調十年有餘黃白帶很多無論冬夏腥臭難聞月經不準赶前錯後經色不正腹內病塊因氣即犯疼痛甚劇雖經多方醫治從未見效頂至去年諸病大見沉重日日腰腿酸疼四肢無力每逢行經膊腹絞痛月經四五十日不見或一月見兩三回淋漓不止經色淡紅或紫黑成塊小腹脹滿心忙心跳頭暈目眩飲食無味日夜呻吟痛苦難言迭經名醫診治服用各藥功效毫無諸病日甚一日也在玉德堂藥店購調經育生丸一盒裝廿付價四元服用之後諸病全愈飲食加增面紅体壯前後判若兩人服十餘年的痛苦服用此藥迅速解除敝又介紹親友患者購服此藥亦累奏奇效誠濟世之良藥敝人實在感念救治之恩無可爲報謹將治愈經過登在報端介紹同病並聊表斂人感謝之意外埠患者購藥去信玉德堂藥店郵妥減痔除漏丸一盒裝廿付國幣四元函購加郵費二角
玉德堂藥店 在奉天大南關街上頭路東利長油坊胡同八號函索說明附郵票「四分」
鳴謝人趙實善趙李氏謹啓

● 最新出版 日語問答 ●
本書爲最近出版上篇以混合編制均用問答体裁計問答案五百餘條下篇爲分類編制計分十八類文字淺而易懂誠初學日語之寶鑑也
A問答（上篇） 5人物 12訪問
B問答（中篇） 6書物等 13汽船
C問答（下篇） 7讀書生活 14稅關
1文具 8暑中見舞 15汽車
2家具 9晝飯 16宿屋
3方向 10教授 17郵便局
4製造 11何處 18電話
▲全書一冊●實價四角●特價八扣●寄費二分
▲動物問答 一角半 ▲算術問答 二角
▲植物問答 一角半 ▲代數問答 二角
▲礦物問答 一角 ▲幾何問答 一角
▲物理問答 一角半 ▲三角問答 一角
▲化學問答 一角半 ▲王道問答 一角半
▲外國地理 一角半 ▲國學問答 一角半
◉以上各種問答書●照定價八扣●寄費每本二分◉
全滿各大書局均有代售（備有書目函索附郵二分）
● 張恨水著 情天恨海 ●
▲全書二大厚冊實價四角特價八折（寄費四分掛號加八分）
恨水之小說，有聖手之譽，早已膾炙人口蓋其內容佈局之精，筆法自屬高人一等，本書爲恨水新近得意之作凡十大回，長十餘萬言，內容非常精彩，裝璜又加美麗誠小說界中不可多得之書也
總發行所 奉天鼓樓北 中央書店

感謝濟康醫院徐院長純五無痛苦戒除鴉片
逕啓者敝人因体多病不得已遂飲自戕之暫時療法每日吸食鴉片少許則不但疾患還避而身体亦感健壯彼時未嘗不私自欣愉也然積久雖疾病離体則烟癮已成所受之痛苦較諸襲日有增無減事想百法戒除之均告無効後經友人介紹入奉天大西門裏濟康醫院未逾旬日烟癮即告戒除並未受絲毫之痛苦誠忌煙之新法也敝人美感之餘特公報端以伸謝悃且爲黑籍諸公作一階引焉
感謝人 奉天大西門外南小什字街 大滿洲被服廠 于雲橋啓

招生 打字員專門養成所
現在是女子入學絕好之機會
各種新式新打字機設備最全專供練習
自編專門課程講義經全國打字學院採用
半日講堂半日實習教授懇切
入學規則及外縣女子來住宿章程來函即覆
在奉天小南關柴草市（原名奉天打字專門學校）

便祕

大便閉結之害

便通之於健康者、普通每日必大便一回至二回、若連續數日無大便時、定感不快、腸蠕動機能因之生變、續發種々之疾病、時因腸內繁殖各種細菌、而起腐敗現象、因之發生有毒物質、經腸管壁被吸收於體內、結果惹起頭痛・眩暈・嘔心・不眠遂害及健康就中於婦人・小孩、及患心臟腎臟病者爲害尤甚。

新緩下劑「拉克沙妥兒」乃根據眞正的學理而製成之新藥、早爲全國醫家所賞用、臨床上須臾不可缺之藥物、奏效卓著、百試百靈、無味無臭雖婦人、老人、小孩、均易服用、久用不成習慣、用後數小時間、即可無痛排出多量之軟便、是爲本劑之特徵、而他藥所不及者也。

包裝

片劑　一〇片　五〇片　一〇〇片　各一瓶裝

粉末　一〇瓦　二五瓦　一〇〇瓦　各一匣裝

Laxatol

緩下劑

拉克沙妥兒片

各埠大藥房均有出售

大阪市東區道修町三丁目

株式會社 塩野義商店

奉天駐在所 松島町十四番地

SL—23

保晒霖布

濃粧淡抹総相宜

如穿用日晒雨淋永不褪色的保晒霖布無論怎樣化粧總會相宜的

奉天泰豐機器染廠：天慶湧機器染廠出品

N.17

淋病

伊斯拉文(イスラビン)糖衣片

急性 慢性 淋病

淋病性膀胱炎

淋病性副睾丸炎

淋病性關節炎

婦人淋病

細菌性腸疾患之

內服治療藥

【價格】

一〇片	四〇錢
三〇片	一圓
五〇片	一圓五〇錢
一〇〇片	二圓六〇錢
二二〇片	五圓
五〇〇片	10圓五〇錢

各大藥房均有經售

本片劑中之主成分、經過消化器官以後、其結果必取道腎臟、通過淋菌巢穴、自尿道口排泄體外、此其間直接對淋菌之有殺菌及抑制發育之作用、自可無待贅說、同時因其又能鼓勵體內細胞、頗足以增進全生體之抗淋力量、是以淋病患者服本片劑以後、先則可去尿道漏膿及排尿疼痛等症狀、繼則尿歸清澄、淋絲消失、以至於顯微鏡下不能證明淋菌、此外如淋病性關節炎及淋病性副睾丸炎等、且莫不可由此而達治癒。

本片劑內服期間、並無不良副作用之可虞、而儘可安心連用、是爲特長。

【服法】每次服一至二片、一日三次、飯後即服。

詳細仿單 函索即寄

武田牌

株式會社 武田長兵衛商店

總行 日本大阪市東區道修町

支店 奉天市春日町十三番地

23(5)13

十·十一兩日 定爲［撲蠅日］

自六月至十月之五個月間 官民協力撲「蠅」

大連實施方針已決定

蠅爲百病之媒。誠非虛語。每屆赤痢。虎烈拉。腸窒扶斯等之猖獗初夏。此傳染病恒因蠅而生。流行各地。故州廳衛生課。市衛生課。及各警察署。歷年必行捕蠅運動。今年自六月起至十月。計五個月間。決援例大事捕蠅。但其捕蠅運動之內容。已於二十五日決定。則將例年六月中之二日間捕蠅日。延至十月。定爲每月十。十一兩日。並於日人家庭。以「蠅是病魔」與「保健康滅蒼蠅」、滿人家庭。以「無蒼蠅方爲明朗家庭」等標語。用資宣傳。喚號滅蠅之注意。特以缺乏衛生觀念之小崗子。及寺溝之滿人麏集地帶。置爲宣傳之重點。欲以養成彼等對公衆衛生之觀念。同時又行各種計劃。以資平素勸行捕蠅。其內容如左。

一、市內各戶之便所。及不潔地帶一致消毒。

二、配給市內日人各戶小手册。

三、作成日滿文捕蠅標語宣傳單配布市內各戶。

四、市內浴場掛捕蠅宣傳單。定爲理髮店。飯館。待合所等約七百餘處。

五、由區長及當地派出所。配給殺蛆劑。

六、以無電放送。宣傳捕蠅。

七、以宣傳汽車十輛。遊行市內。

八、在易於集合滿人之學校々庭空地。映演衛生電影。

以此對可怕蠅之傳染病媒介。決設徹底的防禦陣云。

大連署定期 檢查脚踏車

大連警察署保安係。鑑及市內一般自行車車体。多破損不堪。甚危險。故定自六月一日至十五日止。檢查車休。

忠靈塔招魂祭

春季招魂祭。爲對日清。日俄戰。滿洲及中國兩事變陣亡將士舉行最高慰靈祭典。日期定於五月三十日。是日午前自十時三十分舉行。屆時遺族。傷痍軍人。關東州廳長官。滿鐵總裁。鄉軍大連支部長。現役將校團。鄉軍聯合分會長。在鄉將官。滿洲國官衙。市會議長。商工會議所會頭。新聞通信。大連三商會。專門學校。初等中等學校。國防婦人會。神道教職團体。佛教團体。一般市民。皆能參列。

「關東州內亦施行 思想保護監察法」

下田檢察官長歸任談

參如司法部長官會議。思想犯保護監察所所長會議之關東地方法院檢察官長下田勝久氏。廿六日搭「烏蘇里丸」歸任。據談

從來對思想犯所施行之思想保護監察法。今後適用於一般犯。政府亦與民間免囚保護事業及協力担當保護善導。又從來無該法之關東州決自七月施行。近時用勅令公布云云。

今日是「海軍紀念日」 旅大兩市盛大的祝賀

日本海軍紀念日今日（二十七日）旅順。金州各地。均隆重的舉行祝賀。大連市亦由市役所當局主辦。正午在忠靈塔前舉行祝賀典禮。午後更有各種行事。以表祝賀。夜間有講演及電影會等。

滿鐵社員會成立 華北聯合會

【北京二十六日國通電】用滿鐵二十萬之社員中。而調轉會於華北者。現達三萬。故會急於結成社員會。華北聯合會。但準備就緒。廿五日午後五時半。於華北事務局廣場。舉行盛大結成式。參集代表計百名。遠自張家口。天津。濟南。華北各地。欣然而來參加。大示非常時滿鐵社員之意氣。再舉行第一回聯合會長。推小池文雄氏。

爲旅大之發展而盡瘁

三浦長官在午餐會席上披瀝抱負

大連癸酉俱樂部及二十五日會。二十五日正午。在大和旅館。設招待三浦州廳長官。開午餐會。三浦長官披瀝對關東州之抱負談如下。

關東州政。大体分爲大連。旅順等五地區。爲應定其目標而着想。關於大連。世間雖有種種觀測。但在此次事變以前爲滿洲之州廳。今後成爲滿洲及中國之門戶。其地位愈見重大。因而大連。非以其生命之港灣爲中心。不能充實百般對應施設。對於大連之發展充實要件。乃爲土地。電力。自來水之三大項目。此中電力方面。欲由電業會社。講以對應實施。但必需土地及水道之苦心與努力也。對於當局。首於香爐礁附近。以約百五十萬元之預算。（十年計劃）決着手於十五萬坪之埋立。但土地之問題。更需考慮。至於自來水。現有一日五萬噸之給水能力。可供五十萬人口之使用。近以雨量與人口增加之趨勢。對比。前途雖感憂慮。然如各位共知。已着手築造金州北大河之堰堤。其次亦有利用州境碧流河之計劃。一俟完成。料碧流河日有八萬噸之給水量。再關旅順。因滿洲事變後之情勢。與州廳移轉等。有意講其挽回策。將此作成東洋之摩那哥。以圖發展。但吾等對旅順之聖地。應堅持重視。而行特殊之施設。以使其確保發展。即如奉築關東神宮。及擴充各學校。殆爲表現此之方針而已。除此二都市其他地區。大体可爲農業及水產。皆應活用此地有利之立場。愈謀發展。然如農業方面。除地質氣候。漫然順應外。本乎專門的見地。必須研究改良增產之方策云云。

新京足球賽

滿洲國体育聯盟新京事務局主辦新京各部局對抗足球大會。二十五日午後自四時。在中銀足球場開幕。共爲十一隊。舉行入場式後。首先司法部對行政學會開始比賽。圖：即該足球大會入場式（上）與司法部攻到行政學會門前之一刹那（下）

商習旅行團 昨由日歸來

大連商業講習所學生日本內地旅行團。由赤池主事領率。月之八日渡日。到京都。東京。日光。名古屋。大阪神戸等處參觀已畢。二十六日搭烏蘇里丸返連。而一行精神活潑。獲得日本各地見聞匪鮮云。（圖即該旅行團之一行）

滿洲軍敗於普專

成績一〇一對四〇

【京城廿六日國通電】滿洲軍對京城普成專門籃球戰。廿五日午後五時三十分。賽於鐘路YMCA球場。結局一零一對四十。普成專門大勝。

普專101（52—19 / 49—21）40滿洲

•本報拍電祝承德忠靈塔揭幕•

熱河省承德忠靈塔建築竣工。廿六日舉行揭幕典禮。是日午前本報業拍祝電

全滿•華北•關東州 紀念戳展覽會

大連觀光協會。廿五日發表。擬蒐集全滿。華北暨關東州各觀光地風景像片及紀念戳。開大展覽會。日期豫定自下月十八日起開一星期。會場大約假大連市場二樓。同時二樓四十六家商店。作五光十色全滿。華北以及關東州各主要車站情形之裝飾。在店內陳列各地風景像片及土產品。且對入場觀光者。各捺得四十六車站紀念戳者。贈與觀光地招待券。到旅順參觀戰跡。各地車站觀光紀念戳下。

◇（滿洲）奉天二個。新京二個。哈爾濱二個。熊岳城。營口。湯崗子。鞍山。遼陽。撫順。五龍背。安東。鐵嶺。公主嶺。吉林。圖們。牡丹江。佳木斯。呼蘭北安。齊齊哈爾。札蘭屯。王府。義縣。錦縣。承德。古北口。興城。山海關。

◇華北北京二個。天津。大同。張家口。濟南。青島。等

◇關東州 大連三個。旅順二個。金州。夏家河子。

關東州漁業令要綱（一）

關東州漁業令。如第三面所誌。業已公佈。今爲讀者謀清便起見。特先誌其要綱。其後再繼續登其令全文。

一、形式

一、關東州漁業令（勅令）

二、附屬法令

（一）關東州漁業令施行規則（勅令）

（二）關東州漁業登錄規則（局令）

（三）關東漁業保護取締規則（局令）

（四）關於關東州漁業監督官吏之規程（局令）

（五）漁業組合規則（局令）

二、目的

整備關東州漁政体系以謀水產業之改良發達

三、骨子

取法朝鮮漁業令。更參酌漁業法再加入關東州特殊事情。乃制定本令。

四、要領

一、適用範圍

（一）地域 以領土及領海爲原則。但以當州勢力所及之範圍。

（二）人 關東州在住之漁業權者。取締蕃殖保護上一般人及漁業之根據置於本當州者認爲適當

二、漁業制度

（甲）基本制度分免許許可及呈報三種

（乙）漁業之種類

（一）免許漁業（含有漁業權）一、養殖漁業 二、定置漁業 三、定所集魚漁業 四、定所曳網漁業 五、定所敷網漁業 六、專用漁業

（二）許可漁業 一、以附有螺旋推進器之船舶爲漁業 二、捕鯨業或海獸漁業 三、母船式漁業 四、潛水器漁業 五、空釣繩漁業 六、海苔漁業 七、在漁場二以上之民政署之管轄區域跨於前各號揭出之漁業

（三）屆出漁業 免許漁業或許可漁業爲漁業

（丙）處分官廳

（一）免許漁業 大使（由大使以之委任長官行之）

（二）許可漁業 大使（同上）

（三）呈報漁業 民政署長

（丁）有效期間

（一）免許漁業 二十年以內

（二）許可漁業 五年以內

（三）屆出漁業 三年以內（未完）

今後決盡力勸誘 婦女加入國婦

有力者懇談會席上所決定

滿洲國防婦人會關東州地方本部。二十六日午後自一時半。在大連市三越四樓社交室。經協和會後援。開滿人有力者懇談會。到 關東州廳白石內務部長。細川地方課長。大連市商會副會長邵愼亭。劉仙洲。西崗商會麗會長。副會長徐憲齋。董事周維禎。西大連商會長許億年。副會長劉仙鴻。大連外務局辦事處長陳道珍。協和會小山事務所長。天野主事。前黑龍江省長程志遠。以及地方本部。大連支部委員百餘名。關東州地方本部長三浦夫人開會辭後。細川地方課長詳述國防婦人會之必要性等。小山協和會大連事務所長闡明當此時局下。日滿兩國民之重要性。國防婦人會不獨爲日滿兩國。亦實爲東亞之國防婦人。在此時局下。各勇士在戰場。後防有婦人會爲之負責一切。然國防婦人會成立以來。滿人婦女參加者甚少。故希望在座有力知名士。詳細解釋。勸誘入會。以表日滿一心一德之眞正的一体精神。嗣有西崗商會長麗睦堂。副會長徐憲齋。謂今後向各商會會員勸誘入會。並擬於各商會。懸報名招牌。以便利入會。且各街亦宜代爲勸誘。至四時散會。今後滿人當必踴躍的入會。頗堪期待。

電影大會

開懇談會同時。大連支部長丸茂夫人。在三越五樓映畫室開電影大會。滿人婦女參加者甚多。大有人滿之患。電影是「建」之春及戰時國防婦人之責任等」此間有地方本部長三浦夫人致辭。並由大連支部長丸茂夫人致詞。繼之有理事劉煥彥講演。大致希望滿人婦女極力發揚婦德。踴躍的參加國防婦人會。凡希望了解國防婦人會之責任等。至五時閉幕。

「東亞和平之路」第一日博得好評

「東亞和平之路」巨片。二十六日經本報後援。業在常盤座開始放映。本報讀者剪優待券往觀。自不待言。即一般市民。亦均擁擠。各公學堂。以機不可失。均排定日期。全校師生。一同往觀。第一日頗博好評。第二日（二十七日）當更有盛況。

北京話對白有聲巨大片 **東亞和平之路** 到連

二十六日起三十一日止 於常盤座 晝夜循環放映

泰東日報 **讀者慰安減價券**（一枚限一人）

◇普通票價壹圓

◇持此減價劵樓上樓下票價一律 金五角 兒童減半

初夏新到之

男女各種衣料 流行新式坤傘 高級西服料 種類齊備 定價低廉 各界士媛 歡迎參觀

奥町 **瑞康百貨店** 電話二六九五六

强姦五歲幼女 求刑五年

魯人王治溍（二十七歲）。賦性愚笨。目不識丁。年前自魯買棹來連。爲人雇工。嗣後失業。流爲流氓。不得已托鉢乞食。在康德四年春二月二日正午到大連侯家溝二區二百五十六號。住戶喬喜順門前。托鉢討食。適有戶主次女年甫五歲。奔跑到前。王睹情形心懷不良。一時邪念萌動。買糖菓引誘。拐帶而去。誘到南關嶺李某家。借其粉房樓身。與女同居。後到三月五日深宵。將其强姦。局部摧殘破裂。後將女送回家中。致而暴露歹行。女父將其捉將官裏。廿六日上午。在地方法院開庭審理。米田檢查官辯護求刑五年。經官選律師辯護。結果。來月二日午前九時公判。

僮僕募集

一、年齡十六歲以下州內公學堂卒業並通曉日本語者。一、要市內居住保証人二名、一、薪俸親持履歷書來社面談後決定、一、募集人數二名

山縣通郵船大樓二階 海運業 **三和商會** 電話二、一五三 二、一五五

懸賞尋犬

一、種類 蘇格蘭種牡四歲

一、特徵 毛黑色內差有茶色毛高八寸五 身長一尺五寸

失在連頊街小衛門附近 如有見着來告者賞謝金五十元

大連西通六三 **小林誠之助** 電（二）一五四四

宏濟大舞台

五月二十五日起連映四天

平場電影節目 新華公司出品巨片同時加映新華出品 午後一時起循環放映至六時止

主演 韓蘭根 劉繼群 **桃源春夢**

主演 名伶 李萬春 **林冲夜奔**

晚場京劇節目 午後七時開演晚十一點半止

雨天止京劇改映電影

扎金奎 陳鏡鳴 **八義圖**

李萬春 張云溪 張世同 **林冲夜奔**

•特煩雙劇• 言菊朋 馬連昆 王叔奎 **上天台**

言菊朋 楊維娜 **汾河灣**

上海 **蒼嘯虹** 女相士的話

你走壞運的時候、忠告你不入危險之道、提醒你交好運的時候、不要蹉過機會、現寓大連監部通悅來棧樓上十一號 電話二一六八六〇番

宣紙精印…… 廿四孝四幅聯 再版者 現已完成

長三十八英吋濶十一英吋 爲現代客室必需的裝飾品 定價一元二角 剪報購買者核八角 外加掛號費一角 聯名介紹五份者贈本畫一堂 郵局小匯兌及滿洲國郵票印紙均可 該畫所印無多 欲購宜速 外埠三天可見畫

•通訊•營口東大街興懋里四號敬墨林

電（三）八〇九二一 泰東日報廣告部

冰菓子機器（アイスケーキ機）

河內式冷凍機 滿支總代理店

…（材料供備）… …（樣本奉送）…

北山酒造大連出張所 大連市但馬町九六 電話（2）二三九五番

支店 • 天津 • 北京 • 青島

鳴謝大連東北商行保險部賠款迅速

逕啓者日昨敝鎮突然祝融稅駕一時眞紅燭天黑烟瀰漫指顧間全鎮市街化爲一片焦土觸目驚心不寒而慄堪稱空前未有之慘刼也幸敝號等事前在大連東北商行保險部開原代理店保有貨險計長發祥五千元福興東參千元源興德一千元肇事後通知該行代理人電告總行在案旋蒙該行經理唐潤之君駕臨現場勘驗屬實即按損失之程度掃數賠償毫無異詞似此賠償痛快信用昭彰尤足欽佩邇來該行業務蒸蒸日上聲譽遍聞全滿良有以也敝號領欵之餘無以爲感爰錄事實載諸報端聊申謝悃並欲爲保火險者之借鏡焉

清原大孤家子鎮 長源福 發興興 祥東德 同謝

天麩羅・油炸物・生菜用 白絞油

資本金壹〇〇〇万圓

豐年製油股份公司 大連市山縣通東拓大樓 工場 大連滿水鳴尾

滿洲總販賣處 **恒裕洋行** 大連市山縣通大倉大樓 電代表②五一八一

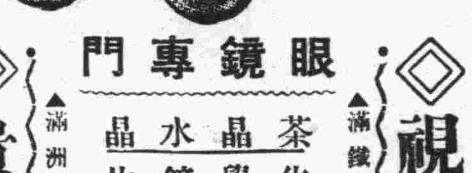

視力保全 ▲滿鐵各地病院指定▼

眼鏡專門

茶晶水晶 化學鏡片 近視老花 新法配光 自設工場 責任製造

▲滿洲醫科大學指定▼ **貴平眼鏡**

大連監部通六二番地 **老精華眼鏡公司** 電話二三七六二番

支店 奉天浪速町一六 支店 新京祝町二丁目十七番地

臨榆長城煤礦公司 預定年產三十萬噸

【臨榆】長城煤礦公司。由礦地至秦皇島車站運轉所用之十八哩狹軌鐵路。所有軌道。貨車。機車等。刻正積極修理中。約六月下旬或七月初旬可全部竣。同時該礦產煤計劃預定實現年產三十萬噸云。

食糧燃料來源不暢 京市當局設法補救

除疏濬來源並禁奸商操縱

【北京】關於京市一般生活日用品。如煤料及糧食等之價格。最近暴漲原因。經中日當局會同調查結果。來源不暢固屬其一。而商人利用機會。操縱市價。要亦最大癥結。如不急於設法補救。影響一般平民之生活。實非淺鮮。補救辦法計（一）向滿洲等地購辦大宗食糧。及備車運煤。（二）設物價調查委員會兩種。其目的屬於前者。純爲疏濬來源。其後者乃在調查一般商人是否有投機行爲。本月十四日據關係方面表示。當局對平民生活。無時不在念中。故一方設法疏濬來源。另一方則嚴厲取締商人操縱云。

山海關·新河 兩扶小校長對調

【臨榆】京奉鐵路所屬沿線各站之扶輪小學校。自去年代理局長周慶瀛就任後。對於各小校教務。力極整頓。所有各小學校長及教員。均係聘請教育界專門人才充任。故近來山海關扶小松縣異常發達。學生數目竟達五百七十名之多。該校刻奉路局令。山海關小學校長陳持德與新河小學校長吳漢生對調。陳氏奉令後正赶辦交待中云。

王委員長訪日歸來 廣播講演

【北京】行政委員會委員長王克敏氏。於本月十五日晚九時二十分。（電台時間二十一時二十分）廣播講演。題爲「爲訪日而告中華民國民衆」申述日本政府對華誠意。及政府今後方針。而勗勉民衆戮力協心。完成東亞和平。

山東省長馬良氏 派代表來京

【北京】山東省長馬良氏。茲因向政府報告魯省政府。於日前派代表趙繼武氏到京謁王克敏委員長述職云。

生活學校 開學

【北京】日本東京自由學園園長羽仁氏。在京設立生活學校。所考取之學生二十名。均住校內。一切費用。概予免收。該校已於本月十五日下午三時行開學典禮。十六日即正式授課。修業期限。定爲三個月云。

京市南郊劃爲新民會模範區

【北京】新民會中央指導部部長繆斌氏。以事變後。各地農民極爲困苦。對於復興農村。認爲當前急務。會派員分赴各地。調查農村現狀。以資設置農村建設實驗區。俾謀農村經濟之復興。現已決定將北京市南郊。劃爲新民會模範區。俟辦理有良好成績時。再普及各地云。

京日居留民會 歡宴余市長

【北京】北京日本居留民會首腦部。於本月十六日午後六時（新時間）在公會堂設宴。招待北京市市長余晉龢氏。及市公署所屬各局長等。則日華要人交歡會。屆時中日群賢畢至。冠蓋雲集。盛極一時云。

滿洲國決於京津等地 設通商代表部

【北京】滿洲國因鑑於中華民國臨時政府之基礎。已定故於政治經濟。及其他直接密接之關係。俱應此而生。兩者間爲圖樹正立式之國交關係而於暫定的措置下。決定在北京。天津。濟南。等地、設立通商代表部。辦理政治經濟諸般之折衝事宜。又該國亦因蒙疆聯合委員會之確立强化。亦擬在張垣。綏遠。設立代表部辦事處。各處代表人選。現已在愼重銓衡中云。

整頓京市衛生

決修繕全市穢水池滲井 衛生工務兩局招商辦理

【北京】京市衛生局。鑒於本市城內各區官建之穢水池滲井。爲市內各清潔班所特以消納穢水之惟一處所。此項穢水池滲井。多係遠年建築。因歷來向無修理之欵。至今多有損壞及淤塞之情形。平日使用。極感不便。現屆夏季。各戶穢水量日漸增多。該局近據清潔班查報。各區穢水池殘圮淤塞。亟待修整者月有多起。若不速予着手修治。則多量穢水。將無從消納。經該局會同工務局。呈請北京特別市公署撥給欵項。業已奉令邀准。如穢水池滲井堵塞不通者。由工務局掏挖。池身池口。破壞及缺少鐵篦者。即由衛生局招商辦理。衛生局對於亟待修整之穢水池。已飭由各清潔班勘查竣事。刻正招商赶製池口鐵篦。俟製竣後。即可次第興工修理云。

冀東衛生事務總所 附設醫院籌備就緒

【唐山】本市衛生事務總所自改組後。關於治療部份。力求完備。遂另設醫院一處。已在仁字三條胡同籌備就緒。日內即可開幕云。

【又訊】該所附設之診療所。市民每日前往求診者迄達百餘人。考察診療之病症。市內尚無任何流行病發現。惟因市民不知講求清潔。患皮膚病症如瘡疥等病爲多。又因係工業區。居民知識多不完全。時發生鬥毆等事項。故刀砍石砸等紅傷。較其他都市尤多云。

京市各民教育館 將擬具改進計劃

【北京】教育部爲改進京市社會教育起見。將派員分赴各社教機關視察。茲悉各社教機關。如民衆教育館等。除對各該館務積極推進外。並將擬具改進計劃。以供教育部參考云。

大阪工商團抵京後 宴請商界名流

【北京】大阪興友會工商考察團福田氏等。一行二十八人抵京後。特於本月十五日晚六時。在香廠新豐樓。歡宴本京商界名流。到有商會主席鄒泉蓀。委員楊紹業。高倫堂。杜元。封心傳。姚澤生。邱占紅。魏子丹。寧鑾陽。滕子超等二十餘人。由該團全体團員作陪。開座談會。席間對中日貿易今後之聯絡提攜。作種種懇談。約八時許始盡歡而散。商會全体委員。並於十六日晚六時答宴該團云。

縣署撥發賑欵 救濟二村火災

每戶資助十元暫濟燃眉

【玉田】縣四區屬錢莊子。張辛莊。楊胡莊。於月前發生大火災。全村延燒殆盡。被災一百一十七戶。焚房三百五十餘間。什物無算。損失三十餘萬元。災情慘重。經各鄉長呈報縣公署。請求設法賑濟。以拯災黎。知事郎惠和氏。痌瘝在抱。特派員勘查。以該鄉等地勢窪下。形同釜底。民衆均以織蓆爲正業。種地爲副業。生計素極艱窘。今遭此空前浩刦十室九空。哀鴻遍野。衣食無着。鬻妻乏術。典當無門。數萬嗷々待哺之衆。勢將淪爲餓殍。特開列被災濟冊。呈准冀東道公署。自二十七年度預算預備費項下。動支一千一百七十元。每戶給予十元。以濟燃眉之急。而示憐恤。郎知事並爲愼重賑欵起見。將於日內偕員親詣災區。按戶直接實發。以杜流弊云。

舊都瑣聞

商人婦之再醮訟

【北京】西城護國寺住戶張程氏。張二十六歲。涿縣人。乃夫張維銘。因事外出。經年未歸。亦無音信。後有人謂張已病死東省。程氏聞之。深爲哀痛。既無子女。復無養贍。勢難守節。遂經乃姑母賀程氏爲媒。改嫁粮行商人劉慶有爲妻。年餘生一子。相居甚安。本年三月間。張忽生還北京。得悉乃妻程氏改嫁。忿忿之餘。即具狀北京地方法院。控訴張程氏。賀程氏。劉慶有重婚罪云。

丈夫虐妻傷岳

【又訊】前外振福里前巷八號。住戶黃春圃。年五十許。素在東曉市開設永興木廠爲生。其子德元。亦隨乃父經營商業。曾經馮媒介紹。說安崇外四條三十八號住戶紀文增之女爲媳。於今春二月迎娶過門。夫妻不睦。德元對紀氏時施打罵。紀氏事凡隱忍。本月十三日復被毆打。即潛行歸寧。向乃父申訴。紀聞知後當於十四日上午七時許。尋向德元理論。雙方言語衝突。繼之互相用武。德元鼻子被打破鮮血如注。致伊情急意抄起一木棍在手。將老泰山頭顱擊一窟窿。血如湧泉。當時痛極暈倒於地。時已有人報警。前往查詢原委。將德元押區署訊辦。紀已抬送市立醫院。旋即備文將全案轉送法院云。

新娘潛逃

【又訊】西直門內後井胡同十三號住戶楊殿甲。有子永亮。年二十三歲。月前經媒說妥盧姓女爲妻。自過門後該女即行逃去。永亮不甘損失。即找媒人理論而口角衝突。揪打一處。永亮一時氣憤。竟將媒人毆傷。經警將二人帶區轉法院成訟云。

少婦投河自殺

【又訊】東郊朝陽門外太平莊。河溝內十九日晨發現一少婦死屍一具約二十餘歲。法院驗畢暫行拾埋云。

男屍何多

【又訊】南苑團河行宮東角門前宮房內。本月十九日上午經該管警發現被害男屍一具。又南苑北營門外砲台地方亦於同日發現一被槍傷男屍一具。均函請法院驗畢發照拾埋云。

大連汽船定期輪船
開往青島上海
奉天丸 五月廿八日 正午
大連丸 五月三十日 正午
青島丸 六月二日 正午
○開往天津
濟通丸 五月廿七日後三時
天津丸 五月廿九日後五時
北京丸 五月卅一日 正午
○開往安東
北康號 五月廿八日
○開往基隆高雄
山西丸 五月卅一日後五時
山東丸 六月十一日後五時
○開往敦賀伏木新潟
河南丸 五月廿九日後五時
大連汽船株式會社
電話代表二、七一三一番
專辦客事運輸（大連敷島町）
永和公司 電二、七二七五番
大阪神戶航路貨取扱店須磨町 電二、七八六八番
澤山商會 電二、五三六五番
臺灣貨客航路取扱店（大連敷島町） 電二、四六八一番
丸一商會 電二、八八八八番 二、四二六四番
大連伊勢町 國際觀光局 電話二、五五五四番

日清汽船大連行輪
○開往青島上海廈門香港廣東
大阪商船株式會社大連支店 電話二、一一五一番
大阪商船貨客事務所
國際運輸株式會社 大連支店電話二、三一五三番 賬房電話二、六二八一番

惠通行輪船行輪
○開往門司宇廣尾 照國丸 五月廿七日
○開往芝罘 昌平丸 五月廿七日
○開往天津 隆順丸 五月廿九日
大連市加賀町 惠通行 電話二、三八五一 二、六一一八番

近海郵船大連行輪
○開往長崎鹿兒島 淡路丸 五月廿八日
○開往天津 勝浦丸 五月廿九日
開往橫濱

大阪商船定期輪船
○開往門司神戶廣島大阪 前午十一時開
烏蘇里丸 五月廿八日
吉林丸 五月三十日
鴨綠丸 六月一日
○開往基隆高雄（不載客）每月三回
○開往天津（不載客）每月七回
○開往橫濱（不載客）每月五回
○開往美國（不載客）每月二回
大阪商船大連支店
奉天出張所電話二、一一五一番
新京出張所電話三、四〇八九番
哈爾濱出張所電話三、二〇一六番
（船票發賣所）大連市伊勢町電話七、一〇一一番

日本國際觀光局
滿洲旅館協會 電二、三六三八
大連伊勢町 電二、五五五四番
町觀光局 電二、七〇三四番
觀光局沙河口出張所 電話四、九五〇六番
營口觀光局 電話三七六番
撫順觀光局 電話三五四番
奉天觀光局 電話七九一番
新京觀光局 電話三三九番
哈爾濱觀光局 電話四七八番
荷船票發賣所
專辦客事運輸所
大連市山縣通

國際運輸株式會社
大連支店 電話二、三一五一番
賬房電話二、六二八一番
代辦所 電話長二、二八〇二番
支店 奉天、鐵嶺、營口、洮南、安東、四平街、鄭家屯、通遼、新京、哈爾濱、伯都訥、下九臺、松花江、成家堡、滿洲里、安達、天津、龍井村、傅家甸、吉林、濱江、昂昂溪、一面坡、青島、井上、子海、大連、釜山、仁川、草梁、元山、草城、抗營、參、義、泉、麻平、清州、鎭、會寧、北上、壞興、赤峰、隆津、關、東京、基雄、神戶、台灣、車聯、各船、支店、關左處、發行貨物引換證

朝鮮郵船大連行輪
新潟丸 五月廿八日
○開往基隆高雄 元明丸 五月廿八日
○開往營口青島 會寧丸 五月廿七日
○開往鎭南浦仁川博多長崎三角鹿兒島 櫻島丸 五月廿八日
以上各船出口日臨時或有變更
日本郵船出張所
水路圖誌海圖販賣所 古那德白星汽船會社船客業代理店、近海郵船株式會社大連代理店、朝鮮郵船株式會社大連代理店
電話二、三七三九 二、七八四六 二、五九四二番
代理日本郵船出張所貨物整理事宜 大連市敷島町
丸一商會 電話二、四二六四 二、五八八八番
日本國際觀光局船票發賣處 大連市伊勢町 電二、五五五四番

阿波共同汽船行輪
○開往芝罘威海青島 第十六共同丸 五月卅一日後七時
○開往仁川鎭南浦 早隆丸 六月六日
○開往芝罘威海仁川 第卅六共同丸 五月三十日後七時
○開往天津 早隆丸 六月一日
○開往芝罘 第廿八共同丸 五月廿九日後七時
○開往天津 第三壽丸 五月廿七日
本社代辦山東鐵路及鐵路各種運輸一切事務
大連市山縣通 阿波共同汽船會社 電話長二、五〇〇一番 二、六八九一番

政記輪船行輪
○開往威海 有利號 六月一日
○開往安東 安利號 五月廿七日
○開往芝罘 增利號 五月廿八日
○開往天津 厚利號 五月廿八日
永利號 五月廿九日
大連市監部通 政記輪船股份有限公司 代表電話二、四一四一番

春氣宜人 振刷精神
請各界購用敝棧香茗各色無不提高定價格外低廉
大連西崗新大街南首 瑞盛德茶棧 長電話（2）三六六六番

大連市浪速町 山形洋行 電二三〇一五
並有間宮式以及手提金庫供備

大連 謙益號靴鞋部 西崗
摩登女皮鞋 足籃球皮鞋 賽跑釘子鞋 服裝運動品
大宗出品 定價低廉

滿3-1

飲ビール（啤酒） 宗旨四條!!

辦理方法
尊方法及飲方法
温度
酒餚

◇壜裝樽裝均廻避日光直射、勿置於極熱之處
◇若不尊滿、或使泡騰起及不全杯飲乾時、則其味即不良
◇依現氣候、攝氏十二度或十四度爲適當、
◇多少帶點鹹味、或畧帶點油氣類爲適當、若水分多及有酸味者、能使啤酒變味、
◇飲後啤酒之特有的氣味、在口中立消、惟有紅星牌啤酒一種而已、啤酒之味本絕不能遺於舌端、

大日本麥酒株式會社 資本金 九千四百萬圓

紅星牌啤酒

泰東副葉

已入友軍手之 華中重鎭徐州
徐州爲天然險隘
楚漢逐鹿英風千古 古跡宛在物產豐富

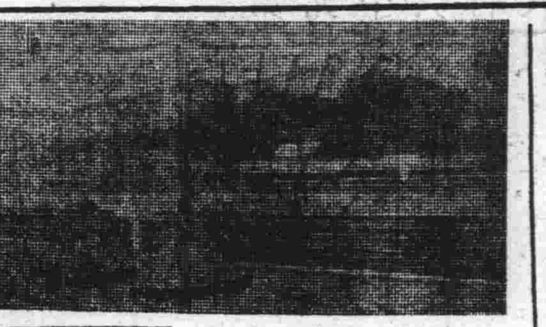

徐州位於江蘇之北隅、屬銅山縣轄轄、（徐州即銅山縣昔爲廠州府治）倚湖瀕山、天然險隘、爲津浦隴海兩線之要衝、海州與歸德東西遙遙相對、北連冀魯、南入皖豫、四通八達、農商輻輳、土地肥沃、物產豐裕、在軍事上固視爲重要、即在經濟上、商業上……亦爲華中之重鎭也！

此次事變、蔣介石費多時之光陰、以徐州爲金城湯池、構築堅固陣地、集結數十萬大軍、以該地爲最後之死守線、企圖以蔣政權之存亡、作孤注之一擲、初未料及未滿二週、即爲勇毅果敢友邦之陸海空軍所所攻陷也！蔣氏禍國殃民之政權、與夫黨軍之命脈、因此俱受致命之打擊、徐州旣下、武漢亦生動搖、重慶等地亦感相當之威脅、其整個之潰滅爲期當不在遠、而中國全國人民從此將日進復興之途、東亞和平之基礎、亦將因此而益形鞏固矣、玆將徐州之沿革、名勝、古績、以及商業交通物產等項分別詳誌於後、當亦爲閱者所樂聞也。

沿革　銅山縣禹貢徐州之域、三代均爲大彭國、春秋爲宋之彭城、戰國屬楚、秦置楚郡彭城縣、項羽自立爲西楚霸王都此、漢初爲楚國彭城縣、武帝時置徐州、自魏晋以迄明清皆因之、惟彭城縣於元代併入徐州焉、雍正十一年升爲徐州府、還銅山縣之名始此、民國成立、廢府存縣、屬徐州海道、尋廢道直隷江蘇省政府

機關　政治機關有縣政府、在縣署街、公安局在舊城隍廟街、（分設十二區、兩車站均有區署）、建設局在北門外順河街、教育機關有教育局在城內、師範學校在近聖街、省立中學第一學院在北門外、第二院在東南隅、此外尙有女子中學培心中學等校、交通機關有電報局、電話局、郵政局

商業　城東南隅有各業公會所組之商會、實興麵粉公司天成公司等、金融機關、有中交各銀行、及平市官錢局、

娛樂　東門外大石橋口有雲龍舞臺、東門外有中正舞臺、城東南隅有公園、沐浴有滄浪池陽春池、青蓮閣等、

古蹟　城之東北隅有黃樓、樓爲宋熙寧十年、河決澶淵徐州被水、知州蘇軾、修城築堤、城賴以全、乃於東城上建層樓、堊以黃土、取以土勝水之義、歷千餘年、民懷遺愛、常加修治、今尙完整、城之西北隅、有燕子樓、爲唐張尙書舊第、尙書侍姬盼盼、善歌舞、頗邀寵愛、尙書旣沒、盼盼矢志不嫁、獨處小樓十餘年、白居易同張中素題詩並序其事、宋以後題詠尤多、該樓至今尙存、縣南有戲馬台、古名南山、楚項羽因山爲台、以觀戲馬、明代移建戶部分司署於此、始名戶部山、後人建亭其上、有碑、大書戲馬台三字、在雲龍山之北麓、有范增墓、墓高數丈、周數十丈、古名亞父冢、又縣西南二里有王陵母墓、縣東三里與徐州車站相對之處、有子房山、相傳子房辟穀居此、今有祠、及黃石公廟、縣南二里許、有雲龍山、明洪武時、建興化寺、鑿石爲佛像、長幾三丈、俗呼石佛寺、騷人墨客、常留題詠、摩崖有東坡詩、雲龍山西麓有革命紀念公墓、墓前有紀念塔、高約二丈、足爲湖山生色、此外尙有楚王山、九里山、銅山、微山湖、獅山石橋等、均爲著名之古蹟、

名勝　「快哉亭」在城東南隅、地形如彈丸、傳爲宋李邦直就唐薛能陽春亭舊址建亭、風景淸幽、知州蘇軾名之曰快哉、今爲公園、附設圖書館、有亭榭花木之勝、又有「放鶴亭」、爲宋熙寧中張天驥隱居、雲龍山黃茅岡、豢二鶴、而善飛、建亭於山巓、顏曰「放鶴」、有放鶴招鶴之歌、蘇軾爲文記之、明董其昌有重修放鶴亭記書冊立石、亭中有井、名「飲鶴泉」、水味極甘美、

物產　輸出以小麥、高粱、黃豆、芝麻、棉花、花生、瓜子、酒油、豆餅、牛羊皮爲大宗、輸入以海味、棉紗、火柴、煤油、紅白糖、紙、綢緞、布疋、雜貨爲多、

交通　鐵路有津浦鐵路、隴海鐵路車站、並有共公汽車、東至邳縣、東南至睢寧縣、西北至豐縣、西至蕭縣、均有公共汽車往返開行、極爲便利

云　「圖」爲子房山

一位用生毛藥水的先生所得的結果

第一回滿洲國美展感想（一）

滿日文化協會　陳邦直

民生部此次舉辦第一回滿洲國美術展覽會、佳作如林、琳瑯滿目、頗得一般之好評、關於各項美術出品、各方曾有適切之批許、披露報端、讀者當早已寓目、玆者滿日文化協會陳邦直君、對於此次之展覽會之感想、復有所記述、文中綜合國中各專門家之月旦與談話、並參以己見、作一明確之總許、頗爲恰切公允、用特附誌數言、以爲介紹、

朔自去歲五月二日、滿日文化協會主辦訪日宣詔紀念美術展覽會以來、斗轉星移、倏忽一載、在此一年之中、回顧我國諸政治之躍進、固屬可驚、而同時我滿洲美術之林、亦有非常之發展、將與猛進之年績、爭相輝映、此蓋國運興隆之徵、故雖筆墨餘技、亦將隨一切事業而臻之向上、吾人於欣賞讚歎之餘、轉不禁默契其偉大之感想焉、

我國政府、鑑於去歲訪日美展之盛況、遂於去年之末、將此項事業、決定由國家正式舉辦、經民生部當局編制預算、耗用巨資、專事提倡美術、從此展覽會之性質、遂由社會事業、一躍而爲重大國策、邁入正常軌道、永遠施行、如友邦文部省每年舉行之帝國展覽會相似、是誠可爲美術界額手相慶者、

自本年初間、即由民生部會同本會、着手準備、節節進行、編制出品章程、定名爲（第一回滿洲國美術展覽會）關於各種出品、共分四部、大致與昔年無異、惟在雕刻外更加入美術工藝品、其組織方面、首由民生部大臣孫其昌及次長宮澤惟重閣下爲正副會長、此外幷網羅我國美術界之權威者如羅前監察院長、寶宮內府顧問官、沈參議府參議、榮參議閣下等爲審查員、任任審查、又聘友邦專門畫家藤島武二及前田青邨兩氏爲相談役、幇同審查、對於入選期其萬無一失、其陣容整備、可謂周密、而當局奬勵栽培之用心、亦良苦矣

迄至四月中旬、各地出品、已達一千餘件、全國鐵道沿線、自勿庸述、而偏遠區域、如蒙古地帶、亦皆有出品紛紛而至、東自牡丹江省之東寧縣、南自綏中、西自興安西省葛根北自海拉爾等處、皆來參加、其熱烈踴躍、至足欣佩、至其作品之傾向、無論國畫、油畫、較多擴大其篇幅、取景方面、又多趨向描寫滿洲實地之風物、一改從前摹臨古法之弊、由此足証我國作家、已漸有新的覺悟、將來必能造成滿洲獨立之偉大藝術、其作品裝璜上、皆有精緻之設施、倍覺美觀、至於應守之規則、亦能絕對遵從、毫無昔年參差不齊之病、可見一般作家之思想程度、顯已提高、

本屆乃國家正式舉辦之性質、對於各部出品入選之審查工作、極其嚴密愼重、抱有寧缺勿濫宗旨、結果認爲入選者、共僅四百五十餘件、此在寄到之總額中、惟占三分之二、蓋本屆旣爲政府主辦、則凡在入選之作家、是其藝術在社會上、將佔有相當之位置、且我國藝術、方在萌芽、於將來發展之前途、首須端正其趨向、使在思想及技術上、開拓一光明正大之門徑、不爭有徬徨歧途之誤、此即本屆嚴選之精神、同時在曾經入選之作家、亦有非常之榮幸、故本屆入選陳列者、雖爲數不多、而成績則異常良好、一方使觀者、亦留下極佳之印象、

滿洲古跡傳說及其神話

子張輯述（續）

太子河結冰

遼陽城之北、有太子河西東斜掠如曲帶、兩岸相距不等、最寛者可里許、最仄者只數丈河特產「黃花魚」肥美絕鮮、現有鐵橋橫臺其上、殆係南滿鐵路之幹線、由奉天南發列車必經之要塞也、

至其河名緣何獨稱曰「太子」、該地居民有兩種傳說、玆併誌之：

一、當前滿之某王、進兵明境、以其太子爲前鋒、行抵太子河、無船隻浮橋可渡、時値春後冰解時、某王默卜天意之所歸、乃凜然問太子曰：「河上結冰否？若已結冰可應兵以渡！」太子以暮春照陽之下、安能結冰乃答以「未也！」王怒殺太子以殉、旣問諸將：「河上結冰否？」諸將鑒於太子招禍乃應聲同曰：「冰已大結、明日可渡！」旣越夜翌朝、氣溫遽降、不啻隆冬、再覘河面、全部凝成固休、居然凍冰可涉矣、因以兵渡、遂定鼎中原、

又一說、謂太子係先鋒、行軍驟當遇水壘橋、或造舟、以濟之、玆止兵岸上、請示於王、致干咎戾、乃斬之、土人爲紀念此事、乃名曰「太子河！」

兩說爲後者近理、但非神話、故仍以前者爲妄焉、

吉林歡喜嶺

在吉林城西、四五里許有「歡喜嶺」者！上立一碑、上誌「乾隆」皇帝行止於此之事（？）該地居民之傳說謂、昔日乾隆擬巡幸吉林飲馬於河、即後名日「飲馬河」者、後駕臨吉林之西嶺、將入城、一大臣奏請回鑾、其意大致謂吉林乃「琵琶城」、松花江環繞如龜、天子爲眞龍、不當入此地焉、帝聞之不禁大笑、後民乃命其山名爲「歡喜嶺」、

吉林城形、登山瞭然在望、宛然一琵琶、帶松花江而處、且負山依嶺、洵滿洲名勝之區也、

該地有俗諺曰、「琵琶城……銅帮鐵底松花江、山無頂樹無根、父子同姓、男女一雙鞋……」蓋即爲吉林之縮寫也、

又吉林城之四關、南臨江居民善泳、北關近「亂葬岡」墳墓纍々、爲居民所習見、東關爲商埠地、土豪無賴、麇集於此、恒以毆鬥爲能、西關則多暗娼、故其俗諺有曰：「南關孩子不怕水、北關孩子不怕鬼、東關孩子不怕打……」云云、至西關則俚僻近於譏罵、故缺而不紀、（未完）

東渡通訊（之四）　王天穆

大連商業學堂日本修學旅行團

也無隔碍的交換了很多的意見、在海上的異國、能有這樣的聚會、蒙受這樣的熱情、我們感激到極處、眼邊都含些淚意、

四日至箱根、乘自動車直達山頂、在此可以遙觀富士、八面玲瓏、雄壯無比、稍下有蘆之湖、烟水浩渺、出入無窮、兩岸萃松綠竹、間雜花紅芋紫、船行水上、輕快適人、有時漁舟三五、往來划戈、又是一種風景、箱根這地方從古以來、就是景緻最勝的地方所在、我國的古今的文學家、也多有到此留連的、我到此處、眞有些戀々不舍之意、我們知道詩家曼殊、在這裏曾有一塊美麗地羅曼斯佳話、溫和的姨母家庭、端莊的靜子才貌、當日是怎樣的擊住了這位詩家的心靈、但是矛盾的心理、驅逐他不得不決然的離開這個溫巢、那時的心一定要苦痛到萬分、可是現在的靜子、又在那處呢？

五日至二見浦、參拜山田的伊勢神宮、六日至奈良、遊猿澤公園、參拜春日神社、晚抵大阪、明日可以到市中見學、

單雄信墓 王彥章的鐵篙

戲劇小說上的事蹟、有時與也、歷史截然兩樣、但又有時雖與史異却與民間傳說相同、此等若細考慮之、仍爲小說上之言是、因官書首重休例、雖曰「大書特書」、其間瑣碎之事、歷來雖於盡載、而風土遺俗與民間傳說、亦皆沿習有自、故終不能捨戲劇小說、而必信歷史

如單雄信除去小說隋唐、戲劇鎖五龍外、歷史上對於此人亦無甚特殊之描寫、乃清人董鄂卿尙書（悔）之「荻芬書屋詩鈔」有「天雄懷古」五律、中一首云：「大弟曾欣戴、揭花更李花、秦王眞邁種、魏國已無家、舊第蒲山圯、雄風單集誇、（自註：單雄信故里）、兜鍪空斗大、終古委塵沙、（自註：雄信墓在東明縣治東北隅、康熙初：役夫畚鍤、及墓尺許見鐵兜鍪大如斗、愈掘愈下不可得）」、是單雄信之在嘗日、必誠有如小說所云者矣、

「燕京雜記」又載一則云：「京外西南百餘里、有琉璃河河畔有橋、橋畔有一鐵竿、方而扁、長約五丈、俗謂之王彥章鐵篙、與李存孝較力者也」、此說亦與史異、而與「五代殘唐傳」倖、乃著者加以妄甚」、則未免深爲史誤、因歷史雖有「王鐵鎗」一語、然又庸知王於鐵槍之外、不曾使鐵篙耶？

・‖名選手登場‖・

因爲聽各處紛々傳說着惠勃爾登之下馬許、賈某君不勝其燥急、爲要登上世界選手權大會之舞台、目下猛行注力練習中、還是有將球噛碎那樣的辮、無論如何、近來已見出有很大的上達的樣子、近來將要雖然是鐵頓也要報名比賽一下、但看牠這種樣子怎說也是職業運動家吧、（寫眞即有名的人猿賈基）

電影與戲劇

戲劇與社會（下）

關君

戲劇當沒有確立他在藝術上的地位和價值的時候、社會對於戲劇的觀念、不過視作爲一種遊戲工具的一種而已、決沒有絲毫信仰的可言、更不知道戲劇的使命是怎樣的重大了、換句話說還種含有重大使命的戲劇、也決不是一般無知的伶人、稍略有些唱做的技能、就行粉墨登場的、以這些伶人對戲劇的見地、來作社會上的導師、恐怕他自己也不知道是在負着重大的使命的、所以他們只知設種々的方法、編成些牛鬼蛇神的本戲、中間穿揷些淫詞演義的故事、以廣招來的多賣些錢、滿足了他個人的慾望、殊不知是毫無價值的可言、更不知在社會上爲害很深呢、這些兒女私情的劇本當局一再的取締、可是總也巧不過他們、使社會上的青年看了以後、增助了無窮的慾望和罪念、其害遺樣的大、而社會上一般人反到非常歡迎他、因爲這個原故、梨園業者和伶人、反到有了很穩固的地位了、相沿已久竟成了無法改善的例習、打算要挽回戲劇的信用和價值、這種責任是非所謂不要錢的票友是辦不到的、因爲票友多半是具有智識有閑階級的人、獲得其中眞正的三昧、還考從前近徵現在的來從事改良、戲劇的信用和價值、就可立即恢復了

戲劇的精神原本於樂、古人聞樂知政、樂德如何？就足以覘一國政治的一般、樂有歌有舞、歌用以傳聲、舞可以演象、一言一動無不具有諷刺勸導的意義存在、但稍涉無稽其害甚於洪水猛獸、當見一目不識丁的村夫對客痛罵曹操的奸惡諸葛的爲國忠心、問他原由、才知道他是在梨園中作小本生意的、這雖是無稽之談、亦可見戲劇和社會所發生的關係是如何緊密了、（完）

滿映攝影所通信

劇映畫部

矢原禮三郎指導、于夢塵導演之「七巧圖」完成、大約決定於六月一日、在奉天光陸電影院、雲閣電影院、新京國泰電影院上演、因此影片是滿映作品、經北京新民映畫協會之手華北也一休上演、在上演之先裕振民作詞、大塚淳作曲之「愛之路」由主演者高翩、宋來、孫季星、季燕芬、劉恩甲等歌唱、以音樂短篇型式作成豫告篇、公開發表、

〇「壯志燭天」導演王文濤、葉苓、戴劍秋主演之「萬里尋母」新片攝影中、娘々祭出張撮影後、全部假編輯開始

〇上砂泰藏指導、新銳周曉波導演、王置信行撮影之描寫建國前舊軍閥時代之農村與建國後農村之明暗異色作「大陸長虹」、廿一日起開始撮影、

編劇及導演

原作脚色　上砂泰藏

導　演　周曉波

撮　影　玉置信行

演　員

李慶恩　王福春

劉尊週　王宇培

劉積鴻　杜撰

劉秀娟　鄭曉君

劉蘭英　季燕芳

劉陳氏　馬旭儀

其他演員總出動

〇上野眞嗣原作、脚色、指導「泥土黃金」之改題「微笑的大地」導演及演員近日發表、

〇高原富士郎爾作脚色間諜爲題之影片名「未定」豫定近日發表

文化映畫部

〇「亞細亞防共之前衛」爲依意大利使節接待委員會之依託、企劃吉田秀雄、撮影押山博治、意大利使節來朝之實寫及反共宣傳等、目下編輯中、

〇「合成燃料會社之起工式」監督高原富士郎、撮影實來正三、軍事上重要之合成燃料會社爐火的起工式之場面及暗示其前途之電影目下整理中、

〇「開拓滿蒙」靑少年義勇隊由大連、釜山、羅津陸續向移民地去時之實況撮影、入所篇編成、繼行企劃入植後之「建設篇」中、依託者滿洲拓殖公司、監督小秋元隆邦撮影實來正三、

〇目下編輯中之影片

「善戰之關東軍」　吉田秀雄作品

「日滿一如」　小秋元隆邦作品

「嚴格之移民」　吉田秀雄作品

「植樹節」　小秋元隆邦作品

〇目下撮影中之影片

「滿洲森林」　吉田秀雄作品

「松花江水電堤建設」　吉田秀雄作品

麗德雪花膏

能得較何人均美麗

如谷間怒放之白百合花之、玉白皮膚、一見令人戀愛之美顏、能生嫩荀之手、此麗德雪花膏以最貴的原料製造、爲東洋第一之優秀雪花膏、能使有柔和爽之心地外、並奇異之香氣、有如遊百花爭艷之天國花園之感想可防日炙之皺膚、並能防飛塵汚肌、使顏色永遠美好、久保持處女美之嫩肌、創造數十年之堪貴的經濟、最合乎粗膚及脂肌、故若晨晝晚三時均敷麗德雪花膏時、必較別人有一種珍奇美麗、

化粧品性質　較白粉尤膩滑、有能永久不崩裂

刮臉後　能防止剃刀之刀傷、並可發揮男性之健康美一百成、

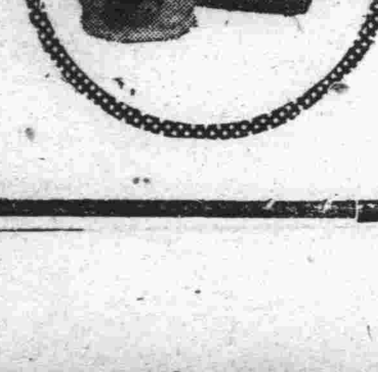

家庭

日本的學生由小學至大學需學費若干

有男孩子的使他於大學畢業總得一萬元的學費，這一萬元錢實爲父母很大的負担，但實在是得一萬元麼？依日本女子大學家政科的調查，與東京帝大，高等學校等各學校當局者打珍意見，調其費用如左，

依女子大學調查，尋常小學校六年間學費總額四〇餘元其內譯爲教科書，參考書五圓，文房具二十九圓其他六圓，中學校五年間學費總額四百七十八圓，其內譯爲月謝三百五十二圓，教科書，參考書九十四圓，文房具三十一圓，但女學校少一點兒，學費總額三百二十三圓，教科書等用不了三十六圓，師範學校不要月謝，男女都用不了其半額，高等學校年限三年得六百九十四圓，其內譯爲月謝一百九十八圓，教科書，參考書三百三十元，文房具費四十一元，其他九十元，大學依其學部學費不同，

醫科年限四年，因有實習費，所有費用很多，帝大醫科學費總額九百八十五元，其內譯爲月謝四百〇二圓，教科書四百八十五元，文房具八十元，若法經科，文科總額減二百元，所以一樣於大學畢業，照學費的多少應要考慮學部的選擇，學費總額假設選醫科得二千一百五十二元，其內譯到中學校五百十八元，高等學校及大學，一千六百三十四元，其他被服費，零用，到大學畢業得三千元，但這是在自宅通學的，若上地方遊學需要下宿錢，再私立大學的月謝更多所以得比這多的，（女子大學之調查）

丈夫得睪丸炎 妻子能受孕否

問 前略冒昧之處，諸希原諒，余於昭和十一年末結婚，至今尚未懷孕一次，余夫於去年春患病，因有不得已之事情，爲過度之運動，以致染成睪丸炎之疾病，嗣經極力治療，遂得順調全癒，其後亦未出濃，精神很好，諒必完全治癒矣，染睪丸炎者，不能生育，以前聞人所談如此，確實不能生育否，或如何治療爲佳，當請指示爲荷（差幸余並未受其傳染）（盼望小兒之女町子）

答 按所書之睪丸炎，因所質問之要旨，加以研究，尊夫之病，恐係淋毒性副睪丸炎，玆就淋毒性副睪丸炎與不孕症之關係試加申述，因淋毒性所惹起之不孕症者，乃副睪丸炎之兩側起有共犯，且爲慢性而經過相當之時期，由睪丸炎所生成之神虫，其通過路之副睪丸炎之細精管，因淋菌炎症之壓迫，遂至萎縮閉塞，因之精虫通過發生障害，以致惹起精虫缺亡，或精虫減少之症，遂至不能生殖，而成不孕症之原因也，按質問之情形，兩側是否共犯，並未說明，故對回答多感困難之處，如果兩側起有共犯時，應速受專門醫師之診療，檢查精虫之有無，至爲必要，若僅一側腫起，其一側之副睪丸炎健全時，不致促成不孕症之原因，次就懷孕與不孕之問題，如僅對夫之一方加以責難未免過酷，若夫婦均皆健全時，其初自能獲得小兒，貴女士亦應受婦人科醫師之診療，於受孕之可能性有否，庶可決定也，最後附加一言，如丈夫感染淋病時，其妻亦必感染，切不要爲係婦人科一般之疾患，自己絕不能感染，雖有把握，亦應經婦人科醫師受其檢查，對淋病之有無加以判定爲要

回答者中央通健所產婦人科部長 醫學博士成松清品

醫學常識 由鼻病而來的兩種病

一、由鼻病而來的談話及聲音障碍

我們的呼吸，是有兩種，一種是鼻腔呼吸一種是口腔呼吸，所以鼻腔對於呼吸上，實占重要的部分，同時對於談話及聲音上，亦有緻密的關係，是即所謂鼻腔的共鳴作用，假如鼻腔內，一旦發生病變，則在發聲時，所起的鼻腔共鳴作用，即可異常，宅的音調，亦即著明失去常態，這種失去常態的音調，在醫學上，稱爲鼻調聲音的障碍，由鼻腔的病變，概可分爲二類，

（一）閉塞性鼻聲」閉塞性鼻聲常見於鼻感冒（俗稱傷風）、肥厚性鼻炎鼻腔內癒着，及浸潤，潰瘍，鼻咽腔癒着，及腫瘍等時，宅的程度，各有不同，大都由於鼻痛的部位及輕重而異，甚者有時竟可使鼻腔的共鳴作用，完全廢絕，

（二）開放性鼻聲」開放性鼻聲多見於鼻內組織的萎縮，破壞穿孔，口蓋的穿孔，歇口蓋的缺損，浸潤等時，這是因爲在發聲的時候，宅的呼氣，大半竄入鼻腔內的緣故，

二、由鼻病而來的神經障碍及反射神經症狀

由鼻病而來的一般神經障碍中，最多的，當推頭痛一症，頭痛的性狀，可分爲二，即限局性及廣汎性，限局性者，則限於一局部，譬如鼻根部，前頭部，顳顬部，顱頂部，及後頭部等處，廣汎性者，則放散波及全頭部，頭痛的强度，亦有種種，在輕度的時候，祇有壓重感覺，在强度的時候，則爲劇烈穿刺樣的疼痛，此時患者大都苦痛不堪，鼻病中，最多而最易頭痛的，當爲鼻閉塞及副鼻腔蓄膿症，此外所謂神經障碍者，則有不眠，精神的或肉体的早期疲勞感覺，全身倦怠，無力，記憶力減退，及所謂鼻性注意不能症等等，就中所謂鼻性注意不能症者，多見於高度鼻閉塞的患者（尤以腺樣增殖症爲多）、往往不能集中宅的注意力，同時常伴記憶力減退，及眩暈等症狀，

至於反射性神經症狀，則概以喘氣，夜尿症，神經性耳鳴，咳嗽，及生殖器障碍等々爲主徵，

泥浴療法

還不是化粧成黑人，這是治病的泥澡塘子，在療病法濫流行的今日，這種泥浴療法不也是一種很有趣的嗎，尤其是聽說德國的威玆爾河的泥，對於療疾是特別的有効驗，所以如去年在此河口地方有多數的患者到來，像湯治場那樣的熱鬧，泥中之有効成分，由皮膚的毛孔浸透對於細胞組織有作用，所以無論是甚麼病，尤其是對於濕病，貧血症特別有効，圖爲泥浴後，洗去泥的地方，

滿語播音節目 大連 JQAK

五月二十七日（星期五）

午前
六、三〇（新）國歌、建國体操、唱片
七、〇〇（新）初等日本語講座 高宮盛逸
七、二五（新）格言先哲故事、唱片
七、五〇（全滿）淸晨音樂（唱片）
八、二〇（新）氣象通報
八、二五（新）建國体操
八、四〇（新）學校講話 教育由立國之基礎 民生部大學教育科 陳濤
一〇、四五（全滿）經濟市況
一一、五〇（新）唱片
正午（新）報時

午後
〇、〇一（新）唱片
一、〇五（哈）經濟市況
一、一〇（全滿）經濟市況
一、二〇（新）新聞
一、三五（奉）京韻大鼓 十六愁 何玉舫外二名
四、四五（哈）經濟市況
五、〇〇（全滿）經濟市況
五、〇〇（新）新聞、唱片
五、二〇（新）英語、新聞
五、三〇（奉）兒童時間 奉天厚生國民優級學校兒童唱歌 一、協和行進曲 二、愛國行進曲 三、滿洲國海軍歌 四、日滿交驩歌 五、時局國民歌 六、艷陽歌
五、五〇（新）兒童新聞
五、五五（新）中等日本語講座 岡田信壹
六、二〇（東）日本語兒童新聞
六、二五 評詞三俠劍（一七四）何少庭
七、〇〇（新）政府公報、經濟市況、告知事項、唱片、
七、三〇（天津）滿華交換放送、徐州陷落日滿華國交益見鞏固、河北省長、高凌霨
七、五〇（新）舊劇、評詞、一、舊劇戰樊城、新京東方劇社票友、二、評詞雍正劍俠圖、張青山
九、三〇 報時
九、三一（新）新聞、經濟市況、氣象通報、新聞、告知事項、明日節目豫告
一〇、〇〇（新）音樂、走馬英雄、外六曲、新京和光音樂團

春夢 135

（禁止上映轉載）

趙恂九著 魏秉文繪

「看々我倒忘了！不知從那兒來了一封信，是太太走後送來的，揣在懷裏一氣擱到現在，險些給掉了呢！」老嬷子說着便把信送給王雪英，王雪英看々阿春又睡了，便把他擱在床上，身上，又給蓋了一床紅色小夾被，然後把信接了過來，老嬷子又到外屋去作什麼去了，而王雪英仔細看了一看信皮的字跡，分辨不出是誰寫的，除了她的住址和她的名外，一個字也沒寫，信皮後面僅僅寫了陰曆三月廿日的幾個字，她急忙打開一看，不覺着心跳了一下這不是旁人給她的信，乃是她認爲同性知已的王愛美給她的信，她從頭至尾詳詳細細的看了一遍，便把信揣在貼身的小褂袋裏，然後默坐着在思索什麼，忽然自已點了一點頭在暗中說：

「哼！這回我有了出路了！」她這樣想時，她立時覺着心身都淸爽了起來，臉上的慘澹的愁雲，當即像風捲般的干淨，

她下地把臉略洗了一洗，吃完午飯後，就躺在床上在冥想，但是她在思索些什麼，非局外人所能知道的，她思索了一氣，忽由床上走下地來，把箱子打開撿了幾件最新式的衣裳，貴重首飾品，亦撿了幾樣，歸着一起兒包了一個小包裹，然後便伏在桌上寫信，寫完了信從頭至尾看了幾遍後，裝入寫好了的信封裏，似怕被別人看見般的，墨跡乾了後，急忙就揣入懷中，然後到厨房去，吩咐老嬷子說：「我今天身子不大痛快，晚飯早着點吃，吃完了好歇着！」她吩咐完了，又到各屋巡視了一遍，然後回來上床，坐在阿春的旁邊在出神，

吃完晚飯後，她告訴老嬷子去歇着，不呼喚不許過來驚動她，

約摸有十二點半多鐘，她從床上下了地，悄々的躡手躡脚的從玻璃門向外屋望了一望，聽外屋一點聲息沒有，知道老嬷子是睡了，於是她把信擱在阿春的身旁，她此時的淚珠，像雨般的向下落，她呆視了一會阿春，見阿春睡得很熟，兩隻小手伸在被外，連動也不動，她把阿春的被，又蓋了一蓋，她又發呆了，只的立在床前不動，她的兩個肩膀只在不住的聳動着，她的眼淚益法的落個不住，她忽然把脚一跺，回頭挾着小包就走，她將一開門，聽阿春咳嗽了一聲，她急忙轉回身來，又跑到床前，看々阿春，阿春咳嗽完了，又嗑々地睡去，她此時的心，像刀剌般的難過，她的傷心淚，像泉水般的湧出，她一邊兒流着淚一邊兒去吻阿春的小嫩腮，她吻完了小嫩腮又去吻阿春的兩隻白嫩的小手，她都吻完了，怕阿春冷，又給他的被蓋了一蓋，然後一面落淚一面說：

「阿春哪！你從明天起便是沒有媽的孩子了！阿春哪！你醒了不要叫媽媽啊！我不是你的媽媽哩！你不要恨你媽媽心狠哪！媽媽是被逼的無奈才捨了你遠走了！老天爺必能保佑我的寶寶，等你長大了，媽媽若不死必能叫你見面的！媽媽走了！阿春哪！你不要哭啊！媽媽走了！」她咕噥完了，又去吻阿春的雙頰和小手，於是把脚一跺，頭也不回，開開門便走了，

朝晨約到五點鐘的時候，老嬷子聽阿春愈哭愈烈害，哭着哭着聽着阿春好像是爬了起來，在不住的啲啞的淘哭，老嬷子很覺着有點奇怪，她急忙過去一看，不見她的母親那兒去了，她看阿春哭得可憐，便把他抱了起來，在等着他的母親回來，但等了一個多鐘頭也未見回來，她突然起了疑心，她見王雪英昨天的態度異於尋常，她很怕王雪英有什麼不測，

効力偉烈 點火耐久無比
誠爲世界最高權威！

奏効如神

雞冠蚊香（ケイカンカトリセンコー）

蠅 臭蟲 其他害蟲 的勁敵…雞冠殺蟲藥水（キンチール）

(S—3) 大阪 大日本除虫菊株式會社

滿洲名產 虎骨花蛇藥酒

我滿洲國地近寒帶朔風凛冽故邦人患風寒症者獨多本藥店揀選名貴藥料精製本酒專治腰腿疼痛四肢麻木肝胃氣痛小腸疝痛口眼歪斜半身不遂及婦女經帶等症 大瓶三元小瓶一元八角函購郵費讓免

頭痛藥 專治偏正頭痛 各神經痛及暈眩 更能消除體內之毒 片劑者每袋三角 每打三元函購 每次郵費一角

虎骨熊油膏 專治腰肋四肢 疼痛胃腹寒積 宮寒腎寒宮冷 經痛帶下等症 每張一元小張 大角函購每次 另加郵費一角

電話四二八七〇號 奉天大南關 老福順堂 西大什字街

上海聯保水火險有限公司 關東州總代理店

資本金 香港銀參百萬元
置業 自置房產已達三百餘萬元
營業總目 專營保險業務交易公平辦事敏捷賠償爽快如蒙惠顧無任歡迎

大連市東鄉町二十番地 電話二四三九五 電報掛號〇・二〇二

總公司 香港德輔道中二百六十九號
分公司 上海漢口廣州石叻庇能仰光哈爾濱其餘國內外各地均設有分行或代理店數目繁多恕不盡錄

咳嗽靈藥 清金保肺丸

新得外感咳嗽服一盒痊愈，多年咳嗽痰喘服二三盒，此藥專治咳嗽，服後十分鐘見效，付痊愈如不信請先試服用即知不謬也 ▲定價每盒二十二付國幣一圓二角試用包兩付國幣一角

失血奇藥 吐血丹兼治肺勞……凡吐血之症，因得之不同，現症亦各有異故大口吐血，或痰中代血，或時止時愈，已成五癆七傷其詳筆難盡述，此丸對於失血一切各症，均有藥到病除之奇効 ▲定價每料十五付國幣二圓加料國幣四圓

痔漏化管靈丹

痔之種類甚多，如肛門旁，如肉起竄乳，孔外時時流膿血者名曰牡痔，瘡者名曰酒痔，肛邊有核，痛及寒熱，名曰腸痔，大便難肛脫良久始入者，名曰氣痔，統治之万難多，收奇效者甚少，鄙人秘製此丹如黃豆大，每日早晚空心服用開水送服二粒，易服而效大則多年老痔服之無不可以收效，並兼治下寒陽萎症久服與身体有莫大之益處也 ▲定價每盒國幣一圓二角 半打六圓五角 一打十二圓 外埠函購郵費兩毛款到即寄

總批發處天津黃緯路閻氏藥所出品 哈爾濱總經理處獨家經售道外桃花巷街 閻氏藥房 上樓

(2)

高氏雙層化積膏

適應症
寒積食積 茶積酒積 胸膈脹滿 氣逆不舒
心胃疼痛 小腹脹痛 腎囊潮濕 赤白痢疾
腿疼疝氣 婦女經閉 經漏不調 臨期腰痛
暴受風邪 赤白帶下 子宮寒冷 手足不仁

定價每份國幣壹圓外埠購買不加郵費 並歡迎各埠代理酬勞優厚只此一家並無分號 本舖前在奉天大東門裏現已遷移

奉天市小東關大街路北 志仁堂漢藥店 電話四−三六六七番

君之小兒無故啼哭乎

通常康健之小兒苟非飢餓憤怒不舒或患痛很少啼哭君之小兒如失其歡愉之精神當君工作或自外歸來時不見其平日使君喜樂之笑容反而無故啼哭此正閣下與服嬰孩自已藥片之時也

小兒無故啼哭每爲消化不良腹痛不舒腸風氣脹出牙痛楚之結果嬰孩自已藥片正因其善能療治此等疾恙已使許多言不達意無故啼哭之嬰孩健康喜樂矣是是君宜爲君小孩一試嬰孩自已藥片以証其治療慰安之良效也

嬰孩自已藥片質純性和味美易服統治乳嬰小孩各種胃腸出牙各疾 各藥房皆有出售或逕向上海江西路四五一號韋廉士醫生藥局購買代理處奉天和記洋行購買

此係眞正嬰孩自已藥片之裝璜

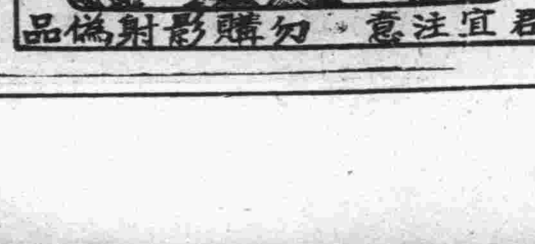

君宜注意 勿購影射僞品

各地新聞 其二

舉行野球比賽

【平泉】本邑各機關日系職員。組織野球比賽。備有薄獎。已於二十二日（星期日）舉行竣事。一般參觀者。各界均有不下千餘人。頗呈一時之盛況云。

爲市民所期待之 體育協會將實現 定期六月五日舉行成立式

【吉林】關於久懸未結市民最期待之市体育協會之結成問題。於日前曾召集各機關準備委員開會協議。已誌前報。經各委員討論之結果。已大致決定。於月底即可籌備完善。擬於六月五日舉行盛大之成立式。茲將議決各項分別列左。

名稱 本會依照体育聯盟規約第二十條之規定。稱爲大滿洲帝國体育聯盟吉林市体育協會

組織 本會以本市民組織之

設置 本會設置左開三項。

一、陸上部 陸上競技。滑冰。滑雪。

二、球技部 網球。籃球。排球。蹴球。棹球。

三、武道部 劍道。柔道。武術。弓道。

會址 本會事務置於市公署學務股內。

清潔掃除 派警檢查衛生

【岫岩】本縣警務科佈告各滿民。由五月一日起。至十日止爲清潔大掃除之期。由五月十一日起至十五日止。爲實行檢查之期。現已過期數日。各警士在街巡邏檢查衛生云。

東京國際情報 岫岩分社成立

【岫岩】現在新國擘造。日滿交歡國際情報之設立。在所不容或緩。是以本邑士紳張君特成立東京國際情報。岫岩分社一處。社址在東門外大街路北。現已掛牌開張云。

荒川科長榮陞 總務廳參事官

【吉林】吉林省公署庶務科長荒川秀次氏。茲奉令榮升中央國務院總務廳參事官。於二十三日午零時九分。發新京之列車。由省市兩署多數人員歡送之下。離吉赴任云。

龍潭山＝小豐滿鐵路 本年夏中可通車 並擬結成該線愛護村

【吉林】伴同松花江小豐滿水電工程。自去年來晝夜兼行敷設工事。由龍潭山至小豐備間之鐵道。現已着着進展。約於本年夏中。即能開始通車。故吉林鐵道局爲將該龍豐線之愛護村早日結成計。已於月之二十一日午後一時。召集各關係者出席之下。於吉局樓上舉行盛大之結成式云。

吉林省立民教館 致力宣傳工作

【吉林】吉林市北山廟會。每年以古曆四月二十八日爲中心。舉行香火大會。吉省及附近各處商民。男女老幼。絡繹不絕。來吉參拜神像者。約不下五六萬人。故於廟會期前。網羅當地各機關。結成北山廟會委員會。吉林教育館爲宣傳建國精神。暨王道政績。俾使一般民衆徹底明瞭。與認識起見。爰於月之二十五日起。亘五日間。利用北山廟會人衆機會。於北山玉皇閣內之吟秋閣。隆重舉行講演大會。茲將講題。及講演者。訪錄於左。

（一）夏季衛生應注意的事項 吉林省立民衆教育館講演者費成章。

（二）民衆應當怎樣去實行節約 省立民衆教育館長胡天民氏

（三）非常時局下國民應有的覺悟 永吉縣立民衆教育館長爲李冠一氏。

（四）治外法權撤廢後之滿洲國。省立民衆教育館講演部主任費成章。

（五）民族協和之根本精神。吉林四民學校校長蔡惠卿。

（六）談々滿洲國教化事業。吉林省屬官張曉丸。

（七）光輝燦爛躍進之滿洲國。省立民衆教育館長胡天民。

（八）國民教育與民衆。省立第三國民校長張乃仁。

（九）廟會與市政。吉林市公署行政科長。楊子芬。

（十）防空與民衆。省立民衆教育館書報部主任張仁甫。

（十一）國民之信念。吉林同文商業學校教諭張學會。

（十二）新學制吉林市公署視學解伯東。

（十三）佛教與滿洲國。吉林廣濟寺如蓮住持。

（十四）生活改善之我見。省立民衆教育館書報部主任張仁甫。

（十五）一德一心的功效。省立民衆教育館講演部主任費成章。

鐵路及警備道側 嚴厲禁種高禾 縣再飭令各村公所

【西豐】本縣公署查鐵路兩側禁種高禾一案。業經歷年奉令飭遵在案。本年春耕在邇。當局恐農民疎忽。特於月之二十日。飭令各村按照後列各項及附表內各警備路線認眞查禁。勿稍違誤。如已播種高禾者。赶速改種矮田。以重功令云

一、平梅鐵路兩側各二百米以內絕對禁種高禾。由二百米以外至三百米以內准種矮莖高禾。

二、開豐鐵路及表內警備道路兩側各五十米以內絕對禁種高禾。由五十米以外至百米以內准種矮莖高禾（表略）

吉省制定省立校旗 於本月末即可完成

【吉林】吉林省公署民生廳。與實施新學制相伴。制定管下省立學校共二十校校旗。其色分爲。農業。商業。師道。工業。女子等各種。擬於中央編入所在地及校名之第一字。於本月末即可完成云。

初等教師檢定 縣轉省令週知

【西豐】本縣公署頃奉省長訓令奉民國第二一九號。關于第一回奉天省初等教育師檢定試驗實施一案。除現職教師業經分令遵照外。合亟佈告週知。凡年齡在滿十七歲以上。畢業于國民優級學校。以上之學校。或有同等程度之學力。志望爲初等教育教師者。仰于六月十五日前逕至縣署行政科教育股辦理手續。以便應試云。

春季大掃除 警署定期施行

【西豐】本邑城廂署對於公共衛生極爲愼重。故援舊章定例每年春秋兩季。均有清潔大檢查之實施。以求一般商民於衛生方面有所注意。本城佐藤運之助署長。爲預防疫病之流行。及保全市民之健康起見。擬於五月十九日起。施行逐戶清潔大檢查。業已佈告週知。期市民先期妥爲收拾。俾資屆時檢查。免受科罰。茲將掃除標準事項列後。一、廁所清理。二、院落掃除。三、炕灶整理。四、勵行捕鼠搜查冗物。五、掃除牲畜圈欄。

街村行政進行圓活 職員監督區屯指導

【海城】縣公署。前曾通飭縣境各街村公所。關於街村長對於職員。之監督統制事項。查各街村長爲街村之代表。對於職員之監督統制。負有完全責任。對於內外職員。應有一元的統制監督。以期街村行政進行圓活。

（一）村內部職員之監督統制查各街村長。既爲街村代表。自應整飭率物。督飭所屬。不容有絲毫之疏懈。

（二）街村外部區屯之刷新指導查區屯之長補助街村之行政。今後責任益感重大。各街村應有一番刷新整頓。應行嚴予監督指導。以期街村行政徹底的浸透。

小南小北永安 三分區結成式

【奉天】瀋陽區所屬各分區結成式。分別舉行一節。已誌本報。茲聞本月廿五日午前十時。小南分區於小南關直隸會館內舉行結成式。廿六日午前十時。小北分區於小北關公立小北國民學校內舉行結成式。廿七日午後一時。永安分區於山東廟舉行結成式。均頗盛大云。

婦人懷抱幼兒 忽於降車跌傷 身負重傷幸未釀慘劇

【孫家台】大連至齊々哈爾通車。由開原驛發之十時十八分鐘列車。日昨該次車駛至開原驛南三里許。將入站之際。有急於降車之一婦人。懷中抱有幼兒。於乘降口因失脚一同跌於車下。幸而未碎身輪下。母子跌有重傷。經驛側發現後。拯救之下。得悉該婦之丈夫吳國棟。現於西豐青年訓練所充差。因有急事。該婦特由本籍鳳凰城遠途前來。擬於開原下車轉赴西豐。不幸失脚。而竟悲啼不已。驛側憐之。遂將母子送至開原醫院爲之醫傷云。但吾人於出行時。除多加謹愼外。而降車際且勿再踏該婦人之後轍可也。

農事合作社 考取鴉片鑑定員

【凌源】本年對於烟土專收歸農事合作社辦理。收劃烟槳之期。轉瞬即屆。農事合作社現正籌備一切方法。定於五月二十九日。考取監定員。以便收買時。對監定烟土之等次。公平均衡。現正實施考取之籌備。大料應試者。必不乏人。俟考錄若干名後。再爲續誌云。

第三區調査戶口 實施委員已確定

【開原】開原街對於戶口之調査。刻正積極實施。各區出實施委員及參助員。竭力實施。第三區之實施委員。與參助員之氏名。披錄於次。

實施委員	參助員
一管區郝毓裔	楊占林
二管區李西園	賈海珊
三管區張繩武	吳蔭唐
四管區許子揚	趙良玉
五管區王翰臣	李秀岩
五管區孟善之	左海鬱
七管區李畬田	李汗封
八管區楊萃	王翰臣

警務科奉令 招考警察官

【公主嶺】懷德縣警務科。奉吉林省警務廳之指令。爲謀警察人材之培養。遂令懷伊兩縣。招集新警察七十餘名。以期送省訓練。本縣警務科除期前揭示招考外。並於月之二十一二兩日。在縣公署禮堂實施試驗。以便採用。應試者頗稱踴躍。共到約二百三十餘人。均爲青年。採錄額數雖未有定。約能備取七十餘名。一俟選成。即轉送省垣。加以教導云。

縣長熱心慈善

【岫岩】本縣前任縣長宮偉章君。在岫創設萬字會。廣行慈善。今雖陞任安東縣長。對於岫岩萬字會。仍極力提倡。現又募款九百元匯來。作爲購買會舍之用云。

愛護村分會結成 協會指導員分途出張 以圖徹底愛路觀念

【凌源】滿洲帝國協和會建昌地區本部。爲圖滑愛護村之分會結成。以期明朗的活動。依會務組織實踐之意旨。而便自發的活動育成人材。普及愛路思想。而統制合理化之諸種工作進展。並對於重大時局。俱有正確之認識。而期對時局不生誤謬。勉勵建國精神之旺盛。促進協和之圓滑進行。徹底防共之觀念。及對滿洲帝國思想向上。與國防之安固。並於縣旗政之活用。以適協和工作爲重點。於本年五月二十三日。派工作指導員三人。分途出張工作。韓玉龍至建昌九區十八里堡郭杖子。指導員鄭文波。至十區北宮。九區雙廟指導員烏雲青至十區北爐一致進行工作。每個處所計劃工作六日間。各該員奉命分頭前往。其計劃工作要領如下。

第一、組織指導工作（一）會務機構。組織整備。（二）分會役員推選。分會結成工作。會籍確立事項。會計確立事項。

第二、鐵路愛護村之意義。徹底養成愛路及國防之深刻觀念。

第三、實踐之指導工作。民族協和工作。厚生工作。精神工作。生活改善工作。宣德達情工作。對時局之認識徹底。日滿親善之觀念勤勞工作。對於協和會及其他諸種工作。該員自必詳爲指導云。

春雨連綿 小苗受損

【岫岩】岫邑山多地少。歷年糧食不充。今春地雖種上而近日春雨連綿。天氣寒涼。小苗生長不旺。根本受傷。秋收恐不豐足云。

各學校練習運動忙

【岫岩】本縣春季運動會。經當局擬定於舊曆端陽節日舉行。爲期在邇。是以各學校令各運動員每日早晚練習競走。以及跳高跳遠。並打球擲竿。以備臨時佔勝。特別忙碌云。

游藝消息

▲黃楚寶出演新民

【新京】自愈華庭袍帶武生來京。獻藝於新民戲院。連日排演三俠劍後。頗得一般觀客之好評。刻新民戲院主爲更增强該院藝員陣容計。特請崑亂老生黃楚寶登台演唱其拿手戲「借東風」「空城計」「潯陽樓」云。

永吉召各保村員開 土地事務講習 共計講習之吏員爲念二名

【吉林】吉林省公署。爲淸理本省土地計。故以永吉縣首先施行。土地執照發給事務講習。業於月之十八日起始。召集管下各保。及各村員。共計爲二十二人來吉。假永吉縣公署院內施行之。期使講習等之講習員將土地整理之台帳。徹底明瞭後。各歸本所。以資從新整理土地云。

國民女高生 旅行龍首山

【撫順】奉天省立。撫順女子國民高等學校。全体學生百廿五名。趁此春光明媚。日暖風調時期。於本月二十日午前八時十分。乘車前往鐵嶺龍首山旅行。以增學生知識。而廣見聞。由教師三名率領。與鐵縣女高作友誼之球賽。返撫途中至奉下車。到各校參觀。至於在鐵行事。除游覽名山勝景地方古蹟外。並參觀各校課程。以資借鏡云。

縣立國民優級學校 重製新頴學校校歌

【彰武】縣立國民優級學校校長金汝濟氏。青年有爲。學識淵博。歷任教育界校長等要職。經驗極爲宏富。該校長鑒於我國新學制度實施。對於舊有之校歌。學生等誦唱。殊不適合。該校長以新學制初等教育爲目標。舊校歌有廢棄之必要。於前特煩哈爾套街國民優級學校。校長江殿亞君。重製作新頴之學校歌詞。刻已製就。由金校長分配各學生。茲將該校新校歌詞。詳誌如左。

彰武教育。興淵源有所自。植材於斯爲遠計。德性勤陶冶。身体常鍛鍊。躬行實踐永不倦。盡粹於君國。孝養我尊親。同堂相扶助。立己以立人。巍々富士山。浩々龍江水。民族協和東方道義美。振刷精神跳康樂。努力習勞作。忠良國民由此出。學校功不磨。

卍字會 施藥濟貧

【岫岩】本邑萬字會捨麵救濟。被火災民。已誌前報。今又按時施藥。以濟無醫之病民。足見該會熱心慈善。救苦救難之婆心云。

新立屯村疏濬河壩 縣飭令計劃專案呈請

【海城】縣境四區新立屯村前曾具情呈請縣公署。關於疏濬河壩事項。查村之北河。由下夾河經水泡入村境。由東而西。入紅草泡村。歷年水患。此河爲甚。擬由舊有河道展寬。並深導遼入河。以免水患。此項事宜。實爲當務之急。當即由縣指令。關於疏濬河川。應由各該村。詳細擬具計畫。專案呈請。以便派員勘驗。再行核奪云。

股長講習歸來 事務煥然一新

【彰武】縣公署財務科。徵收股長馮駿聲。行政科土地股長孫乃昌。前於赴奉參加稅務監督署。招開之講習會一節。已誌前報。該講習期滿。現已歸來。諒今後之事務。必煥然一新云。

女子國民高等校 新築校舍定六月興工

【吉林】吉林省公署民生廳。自新學制實施以來。關於教育事業無不力求改善。以求達到國滿之目的。而各學校之校舍新建或修葺。亦教育事業中最主要者。故吉林省立女子國民高等學校。計劃建築新舍。已定於六月初即着手施工。約於八月間。即可竣工矣。

爲捕拿烟販 裝設告官箱

【平泉】邑專賣局。雖有緝私員多名。然仍恐有密運烟土顧及不到。圖一時之利。而害多數青年。爲鏟毒淨盡計。特在西三家。裝設告官箱一處。備一般人士。密告私販烟土。以便緝私徵處云。

春霖連降 豐收可卜

【凌源】本年春雨不缺。土地得耕。已誌前報。近因連日雨。滋潤異常。南阡北陌。草木欣々以向榮。苗禾勃興而旺盛。徧是綠野。一般農民。對於耕耘之工作。曉起而工作。日入始息止。盤彼南畝之婦孺終日勤勞不倦。田間事業得此細雨之調和。而豐收定有希望云。

建國紀念運動會 競技規則決定

【海城】於六月四日。舉行第七回建國紀念運動大會。六月五日。乃開催第一回海城縣陸上競技選手權大會。刻以會期將屆。現正由体育會。準備一切。以待如期舉行。其擬定要綱。及事務規定。業經詳誌本報。茲再將其陸上競技規則分列如下。

陸上競技規則

第一條 本競技分爲男子一般。女子一般。男子優級。女子優級。四部。不論年齡之大小。驅幹之高下。凡在本縣管內居住一個月以上之日滿民衆。具有業餘資格者。均得參加。

第二條 本競技辦理貫有系統由海城縣体育會。督催各主要團体。遴選選手出席。本會競技。其遴選辦法各團体自定之。

第三條 本會所設錦標如左。一、男子一般。一種。二、女子一般。一種。三、男子優級。一種。四、女子優級。一種。

第四條 每種錦標。一團体只准參加一隊。

第五條 參加團体如左。

甲、男子一般之部。

一、滿洲帝國協和會海城縣本部。（支部分會員）。及縣民一般。

二、奉天省立海城師道學校。（師道生訓練所生。講習科生。均屬之。）

三、奉天省立海城國民高等學校。（學生）

四、海城日語學堂（學生）

五、海城興亞日語學院。（學生）

六、海城經學院（學生）

乙、女子一般之部。

七、滿洲國防婦人會海城縣分會。（會員。）及縣民。（一般女子均屬之。）

八、奉天省立海城女子國民高等學校。（學生）

丙、男子優級之部。

九、各街各村公立國民優級學校。（學生）

丁、女子優級之部。

一〇、各街各村公立國民優級學校。（學生）

一一、各街各村公立女子國民優級學校。（學生）

一二、各街各村公立女子國民學校。（學生）

第六條 競技種目如左。

男子一般之部。徑賽。一〇〇米。二〇〇米。四〇〇米。八〇〇米。一、五〇〇米。一〇、〇〇〇米。一一〇高欄。四〇〇米中欄。四〇〇米繼走。一、六〇〇米繼走。田賽。走高跳。走巾跳。三段跳。砲丸投。圓盤投。槍投。棒高跳。

女子一般之部。六〇米。一〇〇米。二〇〇米。八〇米低欄。四〇〇米繼走。田賽。走高跳。走巾跳。砲丸投。

男子優級之部。徑賽。六〇米。一〇〇米。二〇〇米。四〇〇米。八〇〇米。一一〇米低欄。四〇〇米繼走。八〇〇米繼走。田賽。走高跳。走巾跳。砲丸投。

女子優級之部。徑賽。六〇米。一〇〇米。二〇〇米。八〇米低欄。四〇〇米繼走。田賽。走高跳。走巾跳。砲丸投。

第七條 除繼走每一種目。限選手四名外。其他每一種目一團体以三名爲限。

第八條 選手報告單。須使用本會所發給者。（附屬樣式）至遲須至五月二十日以前。報到本會辦事處。愈期概不受理。

第九條 採點方法如左。一、決勝取六等。一等六點。二等五點。三等四點。四等三點。五等二點。六等一點。二、繼走決勝取三等。一等七點。二等五點。三等三點。

第十條 錦標之所屬。以田徑賽得點合計最多之團体定之。若得點相同時。以徑賽第一等較多之團体屬之。若再發生相同時。最後須舉行四百米繼走。

第十一條 凡錦標以各該團体連得三年者方爲永有。

第十二條 凡得錦標者。其受領保管及返還方法。由各該團体之主將行之。

第十三條 徑賽號令係。「各就各位」。「預備」。「放槍」。

第十四條 選手番號。由本會編成通知。但號布須自備。布色白。高三寸。寬四寸。墨書。阿拉伯字碼。

第十五條 旗幟。服裝。及選手宿膳旅費。各團体自備。但旗幟。須依左列之規定。旗面上下長一米。寬一米二十。旗桿長不過二米。旗之顏色。配合須與服裝色同。

第十六條 每一團体。須有監督一人。男女選手內。各有主將一人。記明於報名單上。

第十七條 監督負領隊商洽指導及管理選手之責。

第十八條 某種競技上之抗議。應由各該團体監督者。在該種競技終了後。一時間內用書面提出於競技係長。

第十九條 決勝之一。二。三等賞。獎章。四。五。六等給獎品。

第二十條 造成大會。新記錄者。賞特等獎章並給獎証。

第二十一條 凡本規則。所未規定者。悉依大滿洲帝國体育聯盟。陸上競技協會。陸上競技規則之所定。

第二十二條 本規則經体育會會長核准施行。

SANKYO 三共

由凡有角度所實驗 可謂無比之消化藥品

澱粉消化力 強大無比

含有蛋白質 其他十餘種之消化酵素

效力一定 市販品攝氏五五度、一小時有三〇〇倍之澱粉作用、以生成二五六之糖分爲標準

效力不變 按十七年之保有實驗所立証

胃液腸液 使胃酸液、膽酸化液耐久、臨床之效果

由茶咖啡 之嗜好品併用、不減效力

由三十餘年 全世界之醫家所獲推奬

說明書進呈

全世界之藥舖皆有售

榮養增進 消化促進

タカヂアスターゼ

三共株式會社 東京・室町 日本製造元

項新的影片極好的情節
纔由滬運到本院首次映

（兄弟行）的故事!!
有高潮！多波浪！
更富有刺激！
（兄弟行）的劇本!!
既緊張！又活潑！
更富有情感！

（兄弟行）的導演!!
使你一則一喜!!
使你一則一懼!!
目呆心迷口難言!!
（兄弟行）的織接!!
多一格則長！
少一格則短！
使你無法不佩服！

聲威
勢風
顯凜
赫凜
!!!!

▲是名片「姊妹花」的兄弟篇？
▲是鄭正秋先生的紀念作？
▲是程步高繼「夜來香」後又一傑作？
▲也是胡蝶繼「夜來香」後又一傑作？

明星公司出品全部

新世界舞臺電影院

（陽曆五月廿五日映四天・電話三二九三六番）
【時間表平素午後一點半開禮拜過節午前十點半準開循環放映晚十一點半止】

對白歌唱有聲巨片

導演　程步高
編劇　徐卓呆
主演　胡蝶
高占非　朱秋痕　舒綉文　嚴工上
名導演與名演員繼（夜來香）再度合作
旅行鼓吹相當不凡
究屬

兄弟行

下期放映

女同學

眼科專門
光明醫院

院長　王義心
（入院隨意）
大連市西崗得勝街九番地
（新開大街南頭路西）
電話三、一一〇七番

肺病吐血急效藥
●專治青年●各期肺病
●大口吐血●痰中代血

此藥專治青年肺病三期以內久嗽成癆大口吐血痰中代血五勞七傷肺癰肺痿氣管炎肋膜炎老幼四季咳嗽痰喘春秋犯病經年不能除根危在旦夕速購此藥輕者一二料重者三四料准可醫愈永不再犯詳細說明在藥盒內

代理店

▲新京五洲藥房▲吉林五洲藥房▲濱江道裏仁壽藥房▲黑河大同藥房▲錦州同盛居▲遼陽華勝和▲海城宏升樓和發福▲海倫久遂長▲拜泉吉慶昇▲西安永記號▲鞍山聚豐厚▲和龍寶和堂▲青林英華藥房▲佳木斯德慶宏▲津河鎮永興友▲蘭西德發祥吉慶昌▲勃利縣恒泰昌▲濱江道外桃花巷震興源▲泰來同和興▲克山吉慶昇▲昌圖慎記藥房▲牡丹江積盛和新泰號▲阿城永德堂▲珠河春育堂▲一面坡德泰亨▲葦河德盛和▲肇東同德福▲張家灣華西藥房▲雙城堡義昌德▲公主嶺三合德▲東豐世合興▲朝陽鎮恒興厚▲梅河口衡德長▲北鎮立發號▲西豐厚記絲房▲海龍永興厚▲磐石福臨魁隆盛和▲范家屯福慶長金店▲呼蘭永德堂▲綏化德衛恒藥店▲新民德泰隆長發魁▲溝邦子天裕堂慶發號▲大虎山公濟號▲黑山協成福▲八道壕醫林藥房▲新立屯大德興春生堂▲彰武德慶昌▲八面城文和慶▲四平街泰和成▲開原站義和堂城裏新磁號▲鐵嶺永和堂滿洲藥房▲鳳城東益增遠▲乾安永興合▲柳河積盛豐▲納河厚德隆▲泰安鎮益發合▲大賚同升慶▲白城子信升永▲王爺廟永慶祥▲三岔河廣生德▲扶餘興順德▲農安瑞興隆慶昇泰▲江省新新藥房和發藥房興順誠▲山城鎮玉豐厚▲通遼善有順▲營口中西藥房豐利藥房▲依蘭大成新成發東▲景星春發和▲安達志和福▲甜草崗德全信▲法庫德生永▲義縣同泰昌▲洮南德興成永和堂▲安東大生東東益增遠▲撫順新華茶房同興泰

大連代理　與町華西藥房　西崗德記　西棧康德記　源棧
▲函購總發行所▼奉天大西關月窗胡同▲精業堂

專營各種自轉車及帶貨車以及附屬品零碎膏皮帶等批發零售外埠函購發貨迅速
（歷久馳名自行車各牌列左）

各式各牌
自轉車　帶貨車　自動自轉車（即電力車）　膠皮車輪　車輪附屬品

批發零售

紅鉤子牌　蘭人頭牌　三來斯牌　富士牌　進出號牌

奉天大西邊門外路北
金龍自轉車行啓
電話（二）二二五一號
（二）二七六〇號
支店撫順千金大街四三
電話二五六〇號

花王香皂
品質本位
老牌

花王洗髮粉
品質優良

時代的進化與審美香皂的優劣與肌膚
這是誰應該注意的家庭主婦難却其責

我很願意爽快的提出一ヶ問題來、就是說爲甚麼香皂的優劣與肌膚有關係？到底肌膚是否應該保持？香皂的使用是否應該選擇？我更願意深一層的請教主婦們是否願意您和子女們的肌膚都呈現着細嫩的美態？或有粗糙的暗疾？假使您是願意保持肌膚細嫩的、絕對要嚴加選擇香皂的好壞、同時我更願意介紹您最沒有刺激性、而能保持肌膚永遠美麗的香皂、除去花王香皂外沒有一份有人說花王香皂比別的香皂硬、這ヶ地方就足以證明花王香皂的製造是特有的、是不同的、原料純良、絕不刺激任何肌膚、所以產婆常爲才下生的小孩使用、由此更能證明花王香皂是絕對沒有刺激性的、這是最新時代下家庭主婦及青年女子萬不可忽視的一種香皂、因爲有以上的優點、才蒙最高的醫學承認爲世界最高純粹度九九・四%眞實的花王香皂是有這（月）樣商標的！

99.4% PURE

最高化粧用洗髮料只是花王洗髮粉！

洗髮料的重要、有如飯可少吃一頓、洗髮料也不可不選用好的、因爲劣性的洗髮料最容易把頭髮洗壞洗斷洗得不愛長、這是我們愛髮的最忌惠的！

花王洗髮是有徹底髮的生理研究、純潔的原料、極高的技術特有製造方法、製出來的、所以能保髮、生髮、殺菌、止癢、等特長！

花王洗髮粉自要您使過一回卽知其中的美滿、再也不願使用其他種洗髮料了！

使用者注意用極熱的水、把粉放入茶杯內半塊泡開、用手擦在髮上用水擦洗、完全擦到時再全髮入水大洗、洗後用清水二三回、但均用極熱的水才好

花王洗髮粉絕對純潔、洗法簡單、洗後爽快、光滑、艶麗、誠爲化粧最高洗髮料、女士們請注意一經使用便知樂趣！

花王洗髮粉正價一塊六分錢、愛用者認明有（月）這樣商標的才是眞的！

用法另有說明、長髮一塊、剪髮半塊、用茶碗以、開水雜開、用手指徐々擦在髮上十分擦之然後再入水大洗、再用清水擺淨粉沫爲妙々

東京・花王石鹼株式會社長瀨商會・大阪